

青い海・緑の大地 人が輝き文化のかおるまち



はまだ

平成28年

3月号 No.179

なつかしの国 石見

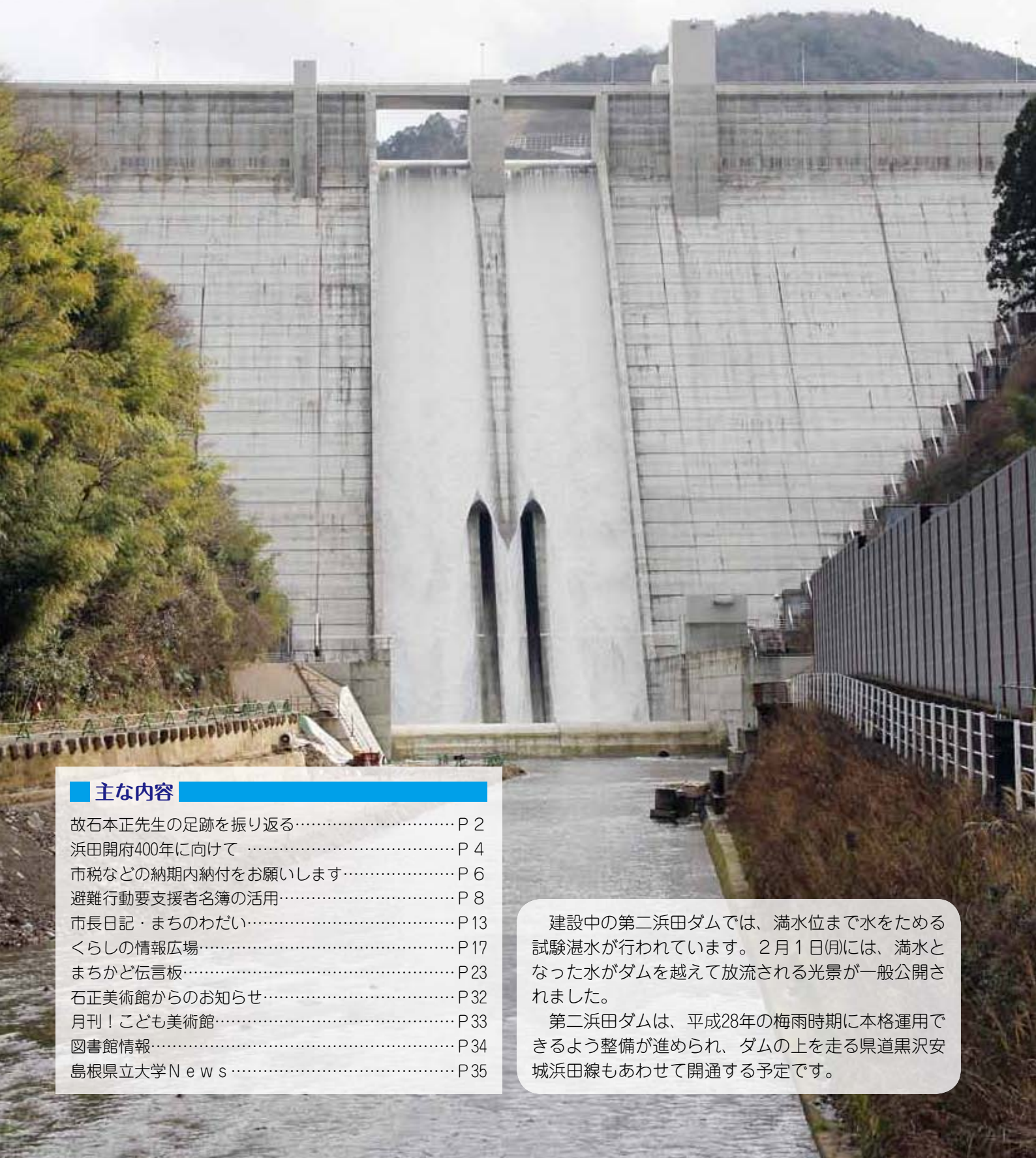

主な内容

故石本正先生の足跡を振り返る……………	P 2
浜田開府400年に向けて……………	P 4
市税などの納期内納付をお願いします……………	P 6
避難行動要支援者名簿の活用……………	P 8
市長日記・まちのわだい……………	P 13
くらしの情報広場……………	P 17
まちかど伝言板……………	P 23
石正美術館からのお知らせ……………	P 32
月刊！こども美術館……………	P 33
図書館情報……………	P 34
島根県立大学N e w s……………	P 35

建設中の第二浜田ダムでは、満水位まで水をためる試験湛水が行われています。2月1日(月)には、満水となった水がダムを越えて放流される光景が一般公開されました。

第二浜田ダムは、平成28年の梅雨時期に本格運用できるよう整備が進められ、ダムの上を走る県道黒沢安城浜田線もあわせて開通する予定です。

絵を描くのは 楽しい それは 生きる喜びでもある

～ 故石本正先生の足跡を振り返る ～



「絵を描くことは、生きる喜び」と語り、生涯絵を描き続けてこられた日本画家で、浜田市立石正美術館名誉館長の石本正先生が、昨年9月に逝去されました。

石本先生は、平成9年にこれまで描いてきた作品をふるさとの三隅町に寄贈したいと申し出られ、平成13年に石正美術館が開館しました。現在では、先生の作品だけで1900点あまりを収蔵しています。

石本先生が残された、芸術教育・文化活動の足跡を振り返ります。

石本正先生 略歴

大正9年、島根県那賀郡岡見村（現浜田市三隅町岡見）生まれ。昭和15年、京都市立絵画専門学校（現京都市立芸術大学）に入学しました。復員後、第3回日展に「三人の少女」が初入選。以後2年連続で入選。昭和25年から活動の場を創造美術に求め、第3回創造美術展で「五条坂」、「踊子」が入選。その後、独自の美を追求した鳥の連作や舞妓、裸婦の作品などで画壇の注目を集めました。昭和39年からイタリアをはじめとするヨーロッパをしばしば訪れ、中世ヨーロッパ美術に取材した作品を数多く発表します。昭和49年の創画会設立後は同会の中心的存在として活躍を続けました。

また、京都市立芸術大学や京都造形芸術大学などで長年指導し、多くの後進を育てました。昭和46年には第3回日本芸術大賞、第21回芸術選奨文部大臣賞を受賞しましたが、以後全ての賞を辞退。生涯、地位や名誉を求めることなく自分自身の表現を迫り続けました。その姿勢とすぐれた表現力は、今もなお多くの作家に影響を与えています。

平成13年4月7日、ふるさとに石正美術館が開館。同館では名誉館長をつとめました。平成21年まで石本先生自らによる絵画教室が開催され、絵を描く心と喜びを伝え続けました。

「祈り（一）」2010（平成22）年

石正美術館開館後、石見の地に思いを馳せた作品が多く描かれる中で、この「祈り（一）」は、特に先生のふるさとに対する多くの想いが込められている特別な作品です。

題材となっているのは、益田市の蟠竜湖と、先生が想像する湖の中に住む人魚。6本の腕は、子どもの頃、遊びの中で命を奪ってしまった「かっちょう（手長エビ）」の姿に由来します。命の尊さを教えてくれたかっちょうや、なつかしい多くの思い出を心に浮かべながら描かれた人魚は、とても穏やかな表情をしています。この作品は、石正美術館新館の「祈りの部屋」に恒久展示するために制作されました。

ふるさとを「心うめる場所」と語った先生が、ふるさとへの想いを祈りにかえ、この地を見守り続ける守り神を描くような気持ちで描いた作品です。



がんばったらあかん 気楽に描けばええんや

【石本正絵画教室】

石正美術館では開館以来、石本正先生が直接指導する「石本正絵画教室」を開催してきました。教室では、受講生とともに先生も一緒に絵を描き、技術的な指導は一切行わず、ともに描くことで「絵を描く喜び」を伝えていました。

先生は「絵は心で描くもの」「感動する心だけが本物の芸術を生み出すことができる」と、ふるさとの人々にその想いを伝えてきました。「がんばったらあかん」「気楽に描けばええんや」石本正絵画教室の合言葉です。

作品を並べての講習会でも「どの作品もすばらしい」と、それぞれの感動が描かれていることが大切だと話されていました。



【石本正こども絵画教室】

「ふるさとの子どもたちに、絵は技術ではなく心で描くのだと直接伝えたい」という石本先生の思いから、平成20年10月に「石本正こども絵画教室」を開催しました。

先生は「技術的なことは一切教えない」「がんばらないで気楽に描いてほしい」と、集まった子どもたちに直接語りかけました。

子どもたちは、会場の漁港に用意された魚を手にとって観察し、それぞれの描き方で、思い思いに絵を描いていきました。出来上がった色とりどりの個性あふれる作品を見た先生は、「みんなの絵はすばらしい。自分には到底こんなすばらしい絵は描けない。君たちがうらやましい」と語りかけていました。



今後も、石本正絵画教室は、先生の想い「絵を描く喜び」を伝え続けていくために続きます。

故石本正先生を偲ぶ会を執り行いました

1月16日(土)、三隅中央会館で、故石本正先生を偲ぶ会を執り行い、市民や美術関係者、ゆかりのあった人など、約350人が参列しました。

式典では、石本先生の業績や絵画教室の様子を紹介する映像が上映され、関係者代表として、絵画教室で石本先生から直接指導を受けた受講生や、小学生ときにこども絵画教室で指導を受けた高校生ら4人が、思い出とお別れの言葉を述べました。

石本先生がふるさとへの想いを込めて描いた3枚組みの連作「祈り」が展示された会場で、参列者全員が献花を行い、石本先生の功績をしのびました。

問い合わせ先

- ・本庁文化振興課 (☎259730)
- ・石正美術館 (☎324388)



絵画教室で指導を受けた受講生がお別れの言葉を述べました



多くの皆さんが参列しました

浜田開府400年に向けて

〜 浜田藩の成立と終焉しゅうえん 焉

そして未来へ〜

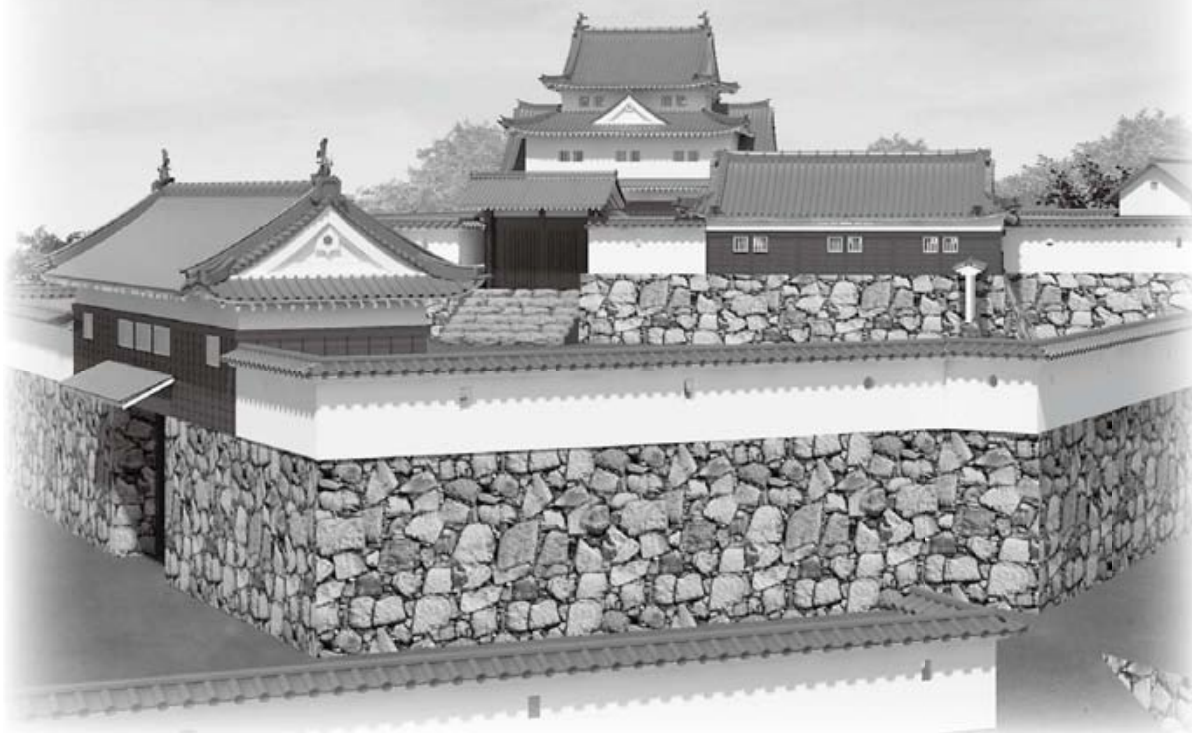

浜田城本丸周辺復元CG（復元：三浦正幸 制作：株式会社エス）

昨年11月に、浜田開府400年記念ブ
レ講演・座談会を島根県立大学のコンベン
ションホールで開催しました。

これは、3年後の2019年に、浜田
藩が誕生して400年を迎えるにあたり、
市民の皆さんにその歴史を知ってもらお
うと企画したものです。

座談会では、多くの皆さんが、おそら
く疑問に感じておられるであろう点につ
いても議論されました。そこで、ここでは、
その内容を4項目に整理し、ご紹介しま
す。

浜田藩はなぜ誕生したのか

1562年、戦国大名・毛利氏は、浜田
を含む石見国を平定した後、出雲国を拠
点とする戦国大名・尼子氏を滅ぼし、中
国地方の大半を支配する最大勢力へと成
長します。しかし、1600年の関ヶ原
の戦いで、西軍に味方した毛利氏は敗れ、
周防・長門両国（山口県）に減転封され
たため、浜田周辺の大半は、石見銀山領
に組み込まれました。

1619年、江戸幕府は、最盛期の石
見銀山領を割いて、三重県の松坂藩主で
あった古田重治に浜田へ転封するよう命
じ、5万4千石の浜田藩が誕生しました。
この大名配置は、外様大名である毛利

氏に対する緩衝的な押さえとしての側面
を持っていたと考えられます。



浜田藩と周辺状況図

浜田藩が誕生し まちはどう変わったか

浜田藩が誕生する前の浜田は、港町と
して発展していましたが、都市と呼べる
ほどのものではなかったかは不明で、周囲は、
村々が点在するような状況であったと考
えられます。

そこへ新たに藩が誕生することによっ
て、初代藩主である古田重治の家臣や町
民、職人など約3千〜4千人（推測）が
生活できる城下町の建設が必要となりま
した。

城及び城下の建設は、1620年2月
から着手し、1623年には完成しまし
た。城下はその後、「浜田八町三千軒」
と言われるほどの町に発展します。石見
の中核都市・浜田としての「基礎」が、
このときにつくられたこととなります。

浜田藩の終わり 「再興を期して、自焼退城」

1866年、第二次幕長戦争（石州口の戦い）において浜田藩は、倒幕を掲げる長州軍と戦い、浜田城は落城することになりました。

このとき、浜田藩最後の藩主である松平武聡が「城に火をつけて、自焼退城した」とか、浜田藩は「浜田を守る必要がない」「逃亡するとき、城や武家屋敷を灰にしたいだけでなく、城下まで火



浜田開府400年記念プレ講演・座談会

パネラー
吉田悦之さん（本居宣長記念館長）
岩町功さん（石見郷土研究懇話会長）
佐野綱由さん（元津山郷土博物館長・美作浜田会理事）
コーディネーター 久保田章市浜田市長

を放って焼いてしまった」と言われていますが、このことについて、歴史的な事実関係を確認する必要があります。

史料によれば、天守を残し、火薬庫のあった二ノ丸や三ノ丸に火を放っています。これは当時の軍事において、当然の行為であり、敵に城を利用させず、奪還も容易にできるようにする必要があります。また、城外においては、侍屋敷や城下にあった足軽長屋など、藩が管理する建物のみならず、町屋には火を放っていません。町民への被害を最小限に抑えています。

浜田を退去した浜田藩の家臣やその家族（約3千5百人）は、浜田藩の飛地であった美作（岡山県津山市）に移りますが、「浜田に藩を再興したい」という思いを持っていました。そのため、準備も進められています。しかし、將軍の死去や天皇の崩御などがあり、時代がそれを許しませんでした。

このように、戦略上、城及び藩が管理する建物に火を放ったものの、浜田を見捨てるための行為ではなく、「再興を期して、自焼退城」したものでした。

市内における

津和野藩と浜田藩の関係

現在の浜田市には、1601年に誕生した津和野藩の地域もありました。面積では約6割（1617年以降）、現在の人口では約14〜15%を占めています。

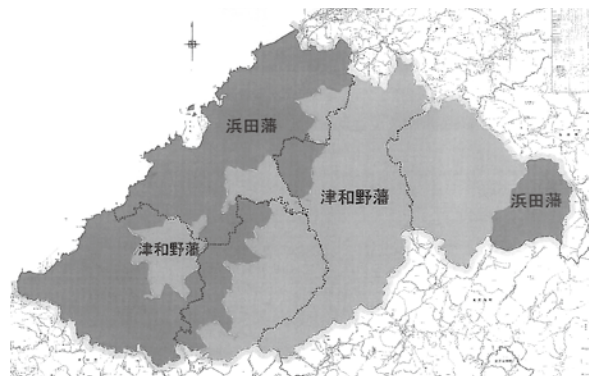

市内の津和野藩領と浜田藩領

ところで、津和野藩の城下町は、現在の津和野町にあります。そのため、津和野藩内でも、浜田周辺に住んでいた人々は、山越えをしながら津和野まで行かなければなりません。しかし、近くの浜田に城下町が誕生すると、その関係はより大きく、そして深くなっていきます。

浜田に城下町が誕生すると、人口増加に伴う消費の拡大や物流・情報拠点である港（外ノ浦・瀬戸ヶ島・長浜）が城下町に組み込まれて発展することにも、人的交流も活性化していきます。

その結果、「藩」という行政的な領域を超えて、石央地域に経済的・人的・文化的に一体化した社会が形成されていきました。

その後の浜田県庁や島根県那賀郡役所による管轄が、スムーズに移行でき

たのも、一体化した社会が江戸時代に形成され、基礎が築かれていたことによるものと言えるでしょう。

今回の座談会では、浜田藩の成立と終焉、そして、現在の浜田市の形成について整理されました。

今後も調査・研究が必要ですが、石央地域に一体化した社会が形成される契機となった、1619年の浜田藩誕生を、現在の浜田市の基礎が築かれた最初の年と評価し、浜田「藩」開府ではなく、「浜田」開府として、皆さんと共に400年を迎えたいと考えています。



市街地の中の浜田城復元C.G.（復元：三浦正幸 制作：株式会社エス）

問い合わせ先

本庁文化振興課文化財係
（☎259731）

滞納 ストップ！

納め忘れはありませんか？

市税をはじめ、市民の皆さんに納めていただいている保険料や各種料金・負担金などは、私たちが安心して快適な生活を送るための大切な財源です。市では、市税・保険料・各種料金・負担金などの滞納のある人や事業所に

対して、各担当課が文書による通知や電話催告などにより納付をお願いしています。

年度末を機に、市税などの納め忘れがないか確認し、納め忘れがある場合には、早めに納付をお願いします。



納付催告書

市税などの

納期内納付をお願いします

納付せずに放置していると…

文書による通知や電話催告などがあっても納付せず、相談をしないで放置したままにしていると、財産を調査され、差し押さえなどの滞納処分を受けることがあります。

平成26年度差押状況

財産の種類	差押件数
預貯金・給与など	236件
不動産	2件
合計	238件

※ 差し押さえを行った科目は、市税・国民健康保険料・後期高齢者医療保険料です。

納付に困ったときは…

病気や災害、失職などの特別な事情により納付が困難になったときは、納付の猶予や分割での納付、減免などを受けることができます場合があります。

そのまま放置せず、市役所に来られるか、又は電話で担当課に、早めに相談してください。

納付期限を過ぎても納付がないと…

市税

入札への参加や、補助金の受給ができなくなるなど、行政サービスが制限されることがあります。

また、連絡や相談がなく、納付がない状態が続くと、財産の差し押さえなど、法律に基づく滞納処分を受けることがあります。

国民健康保険料

財産の差し押さえなど、法律に基づく滞納処分を受けることがあります。

また、保険証の代わりに、有効期間の短い「短期被保険者証」や、いったん医療費の全額を自己負担しなくてはならない「資格証明書」が交付されることがあります。

後期高齢者医療保険料

財産の差し押さえなど、法律に

基づく滞納処分を受けることがあります。

また、有効期間の短い「短期被保険者証」が交付されることがあります。

問い合わせ先

本庁徴収課徴収係
(☎) 25 9240

市税・国民健康保険料・後期高齢者医療保険料の夜間納付窓口を開設しています

日中、仕事などで納付や納付相談が難しい人のため、平日夜間窓口を毎月開設していますので、ぜひご利用ください。
日程は「広報はまだ」付属の「はまた情報カレンダー」に掲載しています。

介護保険料

いったん費用の全額を自己負担してもらったり、自己負担割合が3割に引き上げられて高額介護サービス費などが受給できなくなったりするなど、未納の期間に応じた、給付制限を受けることがあります。

問い合わせ先

浜田地区広域行政組合介護保険課
(☎251520)



保育所保育料

財産の差し押さえなど、法律に基づく滞納処分を受けることがあります。

放課後児童クラブ負担金

3か月以上滞納した場合は、退会となる場合があります。

問い合わせ先

本庁子育て支援課保育係
(☎250330)

市営住宅使用料

連帯保証人に支払いの請求をすることがあります。
また、納付に誠意が見られないときには、裁判所を通じて財産の差し押さえや、住宅の明け渡しを請求することがあります。

問い合わせ先

本庁建築住宅課住宅管理係
(☎250630)



幼稚園保育料

3か月以上滞納した場合は、通園をお断りすることがあります。

問い合わせ先

本庁教育総務課総務企画係
(☎250700)



上水道・簡易水道料金

督促手数料を加算して請求します。
また、督促後、納付がない場合は、給水を停止することがあります。

問い合わせ先

上下水道部管理課業務係
(☎250903)

下水道使用料

督促手数料を加算して請求します。
また、納付がない状態が続くと、財産の差し押さえなど、法律に基づく滞納処分を受けることがあります。

下水道事業受益者負担金・分担金

督促手数料を加算して請求します。
また、納付がない状態が続くと、財産の差し押さえなど、法律に基づく滞納処分を受けることがあります。

問い合わせ先

上下水道部下水道課管理係
(☎250640)



安心・便利・確実な 口座振替をお勧めします！

口座振替を申し込むと、指定した口座から自動的に納付されるため、納め忘れがありません。

また、納付のたびに市役所や金融機関の窓口に出向く必要がないため、大変便利です。

納付には、ぜひ口座振替を利用してください。

申込方法 預貯金口座を持っている金融機関・ゆうちょ銀行（郵便局）の窓口で申し込んでください。

※ 申込用紙は、市内の金融機関・ゆうちょ銀行（郵便局）・市役所各担当課・各支所の窓口にあります。

申込みに必要なもの

- ① 預貯金通帳
- ② 通帳の届出印

振替日 各納期の末日

申込期限 毎月、月末（ゆうちょ銀行は20日）までに申し込むと、翌月以降の納期分から引き落としとなります。

※ 市税・国民健康保険料について、平成28年度第1期分から口座振替を開始・変更する場合は、次の期限までに申し込んでください。

- 固定資産税** 3月18日（金）まで
- 軽自動車税** 4月20日（水）まで
- 市県民税・国民健康保険料** 5月20日（金）まで

問い合わせ先

本庁徴収課徴収係 (☎250240)

災害時に避難が困難な人を支援します

一 避難行動要支援者名簿の活用 一

浜田市では、高齢者や障がいのある人など災害が起きた際に支援が必要となる人の**避難行動要支援者名簿**を作成しています。

名簿は、登録者本人の同意を得た上で、地域の避難支援等関係者へ情報提供を行い、平常時の見守り活動や、災害時における安否確認や避難支援をしていくために活用されます。



土砂災害

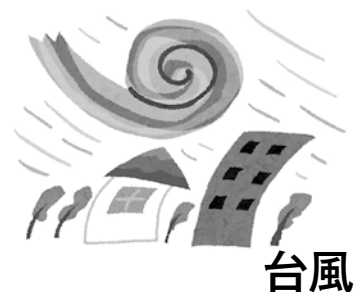

台風



地震



大雨

対象となる避難行動要支援者とは？

避難行動要支援者とは、災害発生時に、安全に避難するなどの行動に支援を要する皆さんです。対象者は、右表に該当する皆さんです。

ア～ウに該当しなくても名簿掲載を希望する場合は、申出書（同意書）を提出していただくと、エの「その他支援が必要と申し出のあった人」として、名簿に掲載することができます。詳しくは、お問い合わせください。

避難行動要支援者の対象者

	区分名称
ア	要介護認定【要介護度3・4・5】
イ	身体障害者手帳【1・2級】
	療育手帳【A】
	精神障害者保健福祉手帳【1・2級】
ウ	浜田市災害時要援護者支援制度に登録済みの人
エ	その他支援が必要と申し出のあった人

※ 介護施設や障がい者施設、病院・医院などに住民票がある人は除きます。

避難支援等関係者とは、どのような人ですか？

避難支援等関係者とは、避難の支援や安否の確認などを行う支援者で、お住まいの地区を担当する次の組織を指します。

登録者本人の同意を得られた名簿（同意者名簿）を提供する先は、警察・消防のほか、お住まいの地区を担当する避難支援等関係者となります。

避難支援等関係者

- 自主防災組織
- 消防団
- 民生児童委員
- 社会福祉協議会
- 地区まちづくり推進委員会・自治会・町内会

※ 地区によって同意者名簿の提供先が異なります。

避難行動要支援者名簿は、どのように活かされるのですか？

同意者名簿の提供を受けた避難支援等関係者は、平常時からの災害への備えとして見守り活動などに、この名簿を活用します。

自主防災組織・消防団・民生児童委員には、各地域内の同意者名簿（氏名・年齢・住所・性別）の配布を平成27年5月から始めています。

地区まちづくり推進委員会・自治会・町内会は、取組体制が整った段階で、市（本庁地域福祉課）へ届出を行うことで、避難支援等関係者として同意者名簿の提供を受け、ほかの関係者と共に地域防災力向上に取り組めます。

避難行動要支援者名簿作成・活用の流れ

① 名簿の作成

市が、要介護認定者や障がい者などの情報を基に、対象者の名簿を作成します。



② 名簿の情報提供に関する意思確認

名簿に掲載された対象者へ、地域の避難支援等関係者への情報提供の同意について、郵送により意思確認を行います。



③ 同意書の提出

対象者は、同意書に

- ・同意する
- ・同意しない（照会は毎年してください）
- ・同意しない（今後の照会は不要です）

のいずれかを記入して、返信封筒に入れて返送してください。

※ 「同意しない（照会は毎年してください）」と回答した人、返送がない人へは、毎年同意書を送付します。



④ 同意者名簿の提供

同意された対象者の名簿を、地域の避難支援等関係者に提供します。



⑤ 平常時の見守りなど

避難支援等関係者は、提供を受けた同意者名簿を活用し、平常時からの災害への備えとして、対象者への声かけや見守り活動を行います。



⑥ 対象者の訪問調査など

各地域内の取組体制が整った避難支援等関係者は、対象者の訪問調査などを行い、個別の避難支援計画の作成に順次取り組みます。



※ ①～④までは浜田市が主体となって行い、⑤・⑥は地域（避難支援等関係者）が主体となって取り組みます。

避難に支援が必要な人の情報を地域で共有して、災害が起きた際に、地域でどのように避難の支援をするかを、皆さんで準備しましょう。

申請・問い合わせ先

名簿作成について

本庁地域福祉課地域福祉係（☎259300・FAX233440）

地域防災全般について

本庁安全安心推進課防災安全係（☎259122・FAX231866）

今年1年の防火・防災を誓う ～ 平成28年浜田市消防出初め式 ～



1月10日(日)、平成28年浜田市消防出初め式が島根県立大学グラウンドで挙行されました。消防出初め式は、合併以降、自治区ごとに開催されていましたが、今年からは市全体を統一して行われ、消防団員や消防本部職員ら約830人が参加しました。

式典では、消防団員の各種表彰と機敏な動作による礼式が披露され、団員の団結強化と地域防災の担い手としての決意を新たにしました。

式典後には、浜田・金城・三隅の3会場で防火パレードと一斉放水が披露されました。



一糸乱れぬ分列行進を披露



浜田(写真左)・金城(中)・三隅(右)の3会場で披露された一斉放水

浜田警察署庁舎移転のお知らせ

浜田警察署は、3月7日(月)に殿町から黒川町(中央図書館西隣)に移転します。

電話番号とファックス番号は、これまでと同じです。なお、事件事故などの緊急の場合は、110番通報してください。

新庁舎業務開始日 3月7日(月) 午前8時30分～

※ 3月6日(日)の夜間の事件事故については、新庁舎で対応します。

新庁舎名称 浜田警察署・警察本部西部庁舎

新住所 浜田市黒川町3748番地10

問い合わせ先

浜田警察署 (☎220110・☎232020)

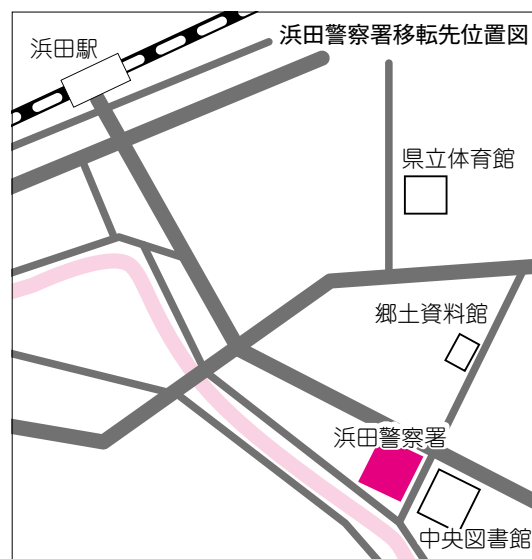

平成27年中の火災と救急の

概要をお知らせします

火災概況と救急車の出動件数の状況をお知らせします

火災概況

浜田市では、昨年31件の火災が発生し、火災により1人が亡くなられ、2人が負傷、21,584千円の損害額がありました。火災件数は、前年に比べ8件減少しています。

市における出火原因は「たき火」が11件で全体の35.4%を占めています。

たき火を行うときは、風の強い日は避け、その場を離れず、終わったら必ず水を掛けて、確実に消火しましょう。

倉庫や物置など、夜間無人になる建物には施錠を確実にし、建物の周囲には燃えやすい物を置かないようにして、放火されにくい環境をつくりましょう。

たばこは、炎を上げて燃え出すまで時間がかるため、就寝後や外出後に火災となつて被害が大きくなる傾向にあります。吸殻の後始末を十分

にする習慣をつけ、投げ捨ては絶対にやめましょう。火災になる原因のほとんどは、火を取り扱う人の不注意によるものです。日頃から防火に心掛け、火の取り扱いには十分注意しましょう。

救急車の出動件数

	救急出動件数(件)	搬送人員(人)
浜田	1,824	1,710
金城	289	285
旭	243	234
弥栄	92	92
三隅	374	356
管轄外	2	1
合計	2,824	2,678

前年と比較すると、救急出動件数で51件、搬送人員で57人の減少となりました。

平均すると、1日に7.7件の出動で、7.3人が救急隊に搬送されたことになりました。

す。

事故種別ごとに見ると、急病が1,788件と最も多く、救急出動の件数の半数以上を占めています。次いで一般負傷が489件、転院搬送が267件、交通事故が184件の順となっています。



救急車の適切な利用をお願いします

市民の皆さんの安心・安全を確保するため、救急車は重要な役割を果たしています。

しかし、救急車で搬送された人の約半数が入院を必要としない人で占められています。このため、搬送先の病院救

急外来が混み合い、命に關わる重い病気や、けがの人への対応が遅れることが懸念されます。

救急車や医療機関は限りある資源です。症状が軽くても「交通手段がない」「この病院に行けばよいかわからない」といった理由で、救急車を呼ぶ例も見受けられます。救急車を呼ぶべきか判断に迷った場合などは、かかりつけ医(町の開業医)に相談してみてくださいでしょうか。

春季全国火災予防運動

火災が発生しやすい時季を迎え、3月1日(火)から7日(月)までの7日間、全国一斉に春の火災予防運動が実施されます。

防火標語

平成27年度全国統一防火標語
無防備な 心に火災が かくれんぼ

住宅防火 いのちを守る

7つのポイント

3つの習慣

・寝たばこは、絶対やめる。
・ストーブは、燃えやすいものから離れた位置で使用する。

・ガスこんろなどのそばを離れるときは、必ず火を消す。

4つの対策

・逃げ遅れを防ぐために、住宅用火災警報器を設置する。
・寝具・衣類及びカーテンからの火災を防ぐために、防災品を使用する。
・火災を小さいうちに消すために、住宅用消火器などを設置する。
・高齢者や身体の不自由な人を守るために、隣近所の協力体制をつくる。

※ おやすみ前にもう一度、火の元点検を行います。



問い合わせ先

消防本部予防課予防係
(☎) 21167

平成27年度 浜田市職員の給与などの状況

1 人件費の状況 (平成26年度普通会計決算)

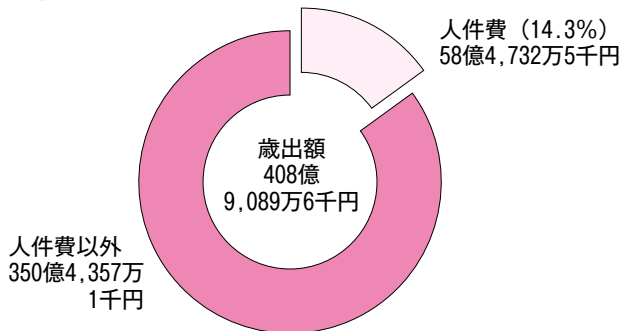

※ 人件費は特別職の給与・報酬を含みます。
(平成27年3月31日住民基本台帳人口：56,990人)

2 職員給与費の状況 (平成27年度一般会計当初予算)

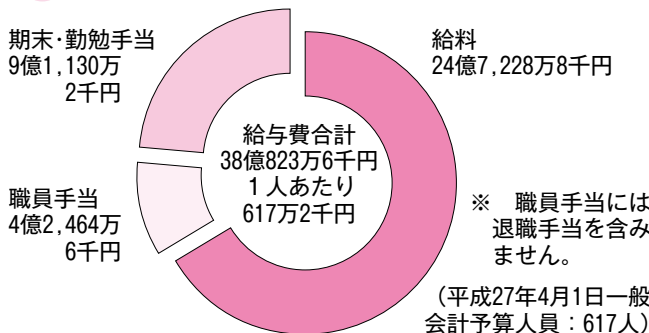

5 職員手当の状況 (平成27年4月1日現在)

区分	浜田市		国	
	自己都合	勤奨・定年	自己都合	勤奨・定年
退職手当				
勤続20年	20.445月分	25.55625月分	同じ	
勤続25年	29.145月分	34.5825月分		
勤続35年	41.325月分	49.59月分		
最高限度額	49.59月分	49.59月分		
加算措置	定年前早期退職・早期勤奨特例措置(2%~30%加算)		定年前早期退職特例措置(2%~45%加算)	

区分	浜田市		国	
	期末	勤勉	期末	勤勉
6月期	1.20月分	0.75月分	1.225月分	0.75月分
12月期	1.35月分	0.75月分	1.375月分	0.75月分
計	2.55月分	1.50月分	2.60月分	1.50月分
加算措置	有(職制上の段階・職務の級等による加算措置5~15%)		同じ	

区分	浜田市の内容(月額)		国
	配偶者		13,000円
配偶者のない職員の場合の扶養親族のうち1人		11,000円	
その他の扶養親族		6,500円	
満16歳年度初めから満22歳年度末までの間にある子1人につき加算		5,000円	

区分	浜田市の内容(月額)		国
	交通機関利用者	最高支給限度額	55,000円
自動車使用者	2km~	2,100円~29,500円	2km~60km以上の区分で2,000円~31,600円の範囲内で支給(原動機付自転車及び自転車使用者は自動二輪車使用者と同様です。)
自動二輪車使用者	54km以上		
	2km~		
	50km以上	1,400円~25,500円	

区分	浜田市の内容(月額)		国
	借家・借間居住者	月額12,000円を超す家賃を支払っている人に対して月額27,000円を限度に支給	

管理職手当	浜田市の内容(月額)		国
	部長級	66,400円	俸給の特別調整額(46,300円~139,300円)
	次長級	54,000円	
	課長級	41,600円(医師51,400円)	

浜田市職員の給与などの状況は、市議会の審議をとおして明らかにされていますが、市民の皆さんに給与などを知ってもらうために、そのあらましを公表します。

なお、詳細は、3月中に市ホームページに掲載しますので、併せてご覧ください。

3 一般行政職の初任給の状況 (平成27年4月1日現在)

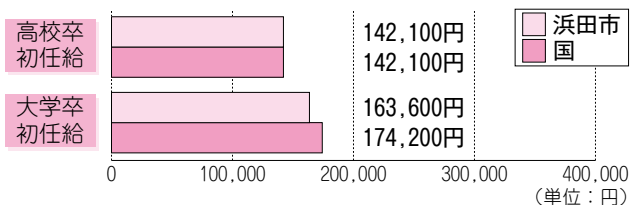

4 平均給料の状況 (平成27年4月1日現在)

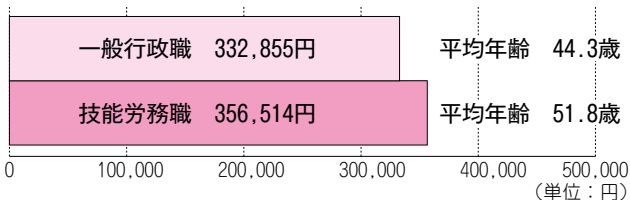

6 特別職の報酬などの状況 (平成27年4月1日現在)

区分	給料・報酬月額	期末手当
市長	810,000円	(支給割合) 6月期 1.40月 12月期 1.50月 計 2.90月
副市長	670,000円	期末手当については、左記全区分に対して15%の加算措置あり
自治区長	540,000円	
教育長	590,000円	
議長	430,000円	
副議長	360,000円	
議員	330,000円	

7 職員の福祉及び利益の保護の状況

(1) 健康診断受診者数 (平成26年度)

健康診断の種類	受診者数(延べ人数)	健康診断の種類	受診者数(延べ人数)
人間ドック	287	特殊健康診断	
定期健康診断	405	指曲がり症健診	0
採用時等健康診断	17	頸肩腕健診	0
臨時嘱託職員健康診断	251	VDT作業健診	14
		B型肝炎予防接種及び血液検査	87

(2) 公務災害の認定状況 (平成26年度)

区分	認定件数
公務災害	3
通勤災害	3

(3) 職員互助会事業について (平成26年度)

会の名称	浜田市職員互助会
互助会に対する補助金などの額	5,494,147円
公費負担率(事務費などを除く)	29.5%
職員1人あたりの公費の補助金額(事務費などを除く)	5,104円
公費充当事業	サークル助成事業 スポーツ交流事業 健康増進事業 文化講演助成事業 職員研修助成事業

問い合わせ先 本庁人事課給与係 ☎259131



浜田市市民新年賀会を開催し、市民の皆さんと新年を祝いました(1月4日)



ブータン王国からの手すき紙技術研修生3人を歓迎しました(1月8日)



浜田市交通指導員年頭出動式を行いました(1月8日)



浜田のお餅ふるまい隊を結成し、新春しまねお魚センターまつりで餅つきを実演、あん餅をふるまいました(1月16日)



子が親を思って作る詩「親守詩」の島根県大会表彰式に出席しました(1月17日)



広島市で開催された在広島県人会新年会に出席しました(1月22日)



広島市で開催された島根ふるさとフェアに出席しました(1月23日)



セツカートン株式会社と災害発生時における段ボール製品の調達に関する協定を締結しました(1月29日)



しまね縁結びサポートセンター浜田センターの開所式に出席しました(1月29日)



山陰都市連携協議会が浜田市で開催され、島根県と鳥取県の市長と市議会議長が出席しました(1月29日)



島根県雪合戦大会「雪合戦 旭2016」の開会式に出席しました(1月30日)



島根書き初め展特別賞表彰式に出席しました(1月31日)

この冬一番の寒波が到来 ～ 市内各地で水道管凍結・破損が発生 ～

1月23日(土)からの強い寒波の影響により、市内各地で水道管の凍結・破損の被害が発生しました。このため、市では災害対策本部を設置し、自衛隊に災害派遣要請を行い給水活動を行うなど、全市をあげた対策を行いました。

配水池の安定した水量の確保のため、旭を除く各自治区で計画的な断水を行いました。徹底した漏水調査による止水を行い、30日(土)午前9時には全ての地区で復旧できました。

市民の皆さんには、ご不便をおかけするとともに、ご協力いただきありがとうございました。



自衛隊による給水が行われました



機械を使って大豆を潰します

高血圧を予防しよう ～ 減塩みそ作り ～

みすみ

1月27日(水)、減塩みそ作りが三保公民館で行われました。これは、住民の健康保持増進と高血圧などの生活習慣病の予防を目的に三保地区保健委員会が企画したもので、12人の参加がありました。

当日は、参加者が家で煮てきた大豆を使って、通常のみそより麴を増やし塩を減らしてみそを仕込みました。参加した皆さんは、「みそが仕上がる今年の秋が今から楽しみ」、「昔は、みそを手作りする家庭が多かったので幼少を思い出し、懐かしかった」と話していました。

共に過ごした子犬の成長を願う ～ 盲導犬パピー育成プログラム修了式 ～

あさひ

1月25日(月)、盲導犬パピー育成プログラムの修了式が島根あさひ社会復帰促進センターで行われました。このプログラムは、センターの訓練生が約10か月間、盲導犬候補の子犬と日常生活を共にしながら、食事や排泄などのしつけを行うことを通して、自らも協調性や責任感を育み、社会復帰に生かすための取組です。

式では、今日まで子犬を育てた訓練生に修了証が渡され、子犬たちは盲導犬協会に引き渡されました。訓練生たちは、世話をした子犬たちが立派な盲導犬になることを願いながら、別れを惜しんでいました。



子犬との別れを惜しむ訓練生



地域と連携した事例を紹介する発表者

農業の未来を考える ～ 農地保全と地域づくりフォーラム ～

かなぎ

1月24日(日)、農地保全と地域づくりフォーラムがみどりかいかんで開催されました。このフォーラムは、深刻な農業の担い手不足の中で、いかに農地を守り変わらぬふるさとを残していくか、これからの農業の在り方について考えようと雲城公民館が開催したものです。

フォーラムでは、高齢化による担い手不足を解消するため、法人化や地域の連携により共同化して耕作している事例など、市内の4団体が活動を紹介しました。参加者は、新たな取組に向けたヒントを得ようと積極的に意見交換を行っていました。

頭と体を使って健康に ～ 潮路ペタンク大会 ～

みすみ

1月21日(木)、潮路ペタンク大会が三保公民館で開催されました。これは、異世代間の交流と健康の維持を図ろうと三保公民館が開催したもので、当日は25人の参加がありました。

大会は、チームごとにそれぞれの的の中心にボールを投げ得点を競う三保公民館独自のルールで行われました。参加者は、4チームに分かれて作戦を練りながら、白熱したゲームを楽しみ、「頭を使ったり体を動かせたりできて楽しかった」と話していました。



ペタンクに熱中する参加者



教え合いながら調理する参加者

浜田の魚をおいしく調理 ～ 山陰浜田港お魚料理教室 ～

はまだ

1月21日(木)、山陰浜田港お魚料理教室がしまねお魚センターで行われました。これは、浜田港で水揚げされる魚を知ってもらい、家庭でも魚料理に親しんでもらおうと浜田市水産業振興協会が初めて開催したものです。

参加した30～80代の21人は、管理栄養士の長野操子さんに魚のさばき方や魚料理のポイントなどを教わりました。参加者は、レンコダイやミズガレイ、ヤリイカを使って、鯛めしや煮魚など5品を作りながら、「家でも作ってみたい」と話していました。

今年も健康で笑いのある暮らしを ～ みんなでわいわい教室 ～

みすみ

1月20日(木)、みんなでわいわい教室が三隅公民館で行われました。この教室は、毎月1回三隅公民館が開催しているもので、心身ともに健康で笑いのある暮らしをしていこうと、軽スポーツやレクレーションなどに取り組んでいます。

この日は新年会が行われ、石見弁で書かれた石見方言カルタを楽しみました。参加者は、読み手が札を読み始めると、一斉に前のめりになって絵札を探し、素早く取っていました。その後、みんなで作った炊き込みご飯とぜんざいを食べながら、今年の活動計画などについて話し合いました。



カルタとりを楽しむ参加者



一斉にスタートする選手たち

タスキに込めた仲間との絆 ～ 第53回浜田市駅伝競走大会 ～

はまだ

1月17日(日)、第53回浜田市駅伝競走大会が第四中学校校庭を発着点に行われました。この駅伝は、男子13.1km・女子11.9kmを1チーム5人で走るもので、浜田市陸上競技協会が毎年開催しています。

今年の大会には、学校や職場・同好会で結成した87チーム435人が出場し、沿道の多くの人から声援を受けながらタスキをつなぎました。走り終わった後は、美川地区体育協会とPTAの皆さんによる美川エンコウ鍋(豚汁)とぜんざいが振る舞われ、選手や応援に来た人の身体を温めました。

今年1年の健康を願う ～ とんど焼き ～

やさか

1月16日(出)、弥栄ふるさと体験村でとんど焼きが行われました。これは、AZURU弥栄賑々会が、毎年小正月のこの時期に子どもたちの健やかな成長と無病息災を願い開催しています。

当日は、近くの山から切り出した長さ5m余りの竹50本を組んで作ったやぐらの中に、参加者が持ち寄ったしめ飾りや書初めを入れて火をつけました。参加者からは、燃え上がる炎に大きな歓声上がり、とんどの煙を体に浴びながら、今年1年の健康を願いました。



高く組んだとんどに火がつけられました



新年の決意を発表する子どもたち

地域で子どもの成長を見守ろう ～ 波佐地区青少年健全育成のつどい ～

かなぎ

1月9日(出)、波佐地区青少年健全育成のつどいが波佐公民館とエクス和紙の館で開催されました。この催しは、公民館や自治会など地域の団体と学校が一体となって、子どもたちの健全な育成と豊かな心を育てるために開催したものです。

つどいには、波佐小学校の児童や保護者など約80人が参加し、どんとろ祭りや米袋を使ったエコバックづくり、お餅焼きなどを楽しみました。どんとろ祭りでは、持ち寄ったしめ飾りが燃え上がる炎の前で、学校の各学年の代表が新年の決意を発表しました。

ひと筆ひと筆真剣に ～ あさひ子ども園 書き初め会 ～

あさひ

1月6日(水)、書き初め会があさひ子ども園で行われました。この書き初め会は、小学校に上がる前に習字を通じて正しい姿勢と道具の使い方を学ぶとともに、集中力を養い正しい文字に親しむために、毎年行われています。

当日は、年長組の16人が12月から練習した「ひので」と「ひかり」の2つの題を3枚ずつ書きました。筆を持った園児は引き締まった表情で丁寧に書き上げ、練習の成果を発揮していました。作品は、1月30日・31日に行われた島根書き初め展でお披露目されました。



力強く書き初めをする園児



懐競りを行う競り人と仲買人

今年1年の豊漁と安全を願う ～ 浜田漁港 初市の式 ～

はまだ

1月6日(水)、浜田漁港で平成28年初市の式が行われました。これは、毎年初競りの日に1年の豊漁と操業の安全を願い、漁業協同組合JFしまねが開催しているものです。

式では、漁業協同組合JFしまねの岸宏代表理事長が、水産関係者200人を前に、「今年は水産浜田の勢いを取り戻す年にしたい」とあいさつし、漁港の1年をスタートしました。式後、初競りでは、仲買人が浜田市独特の懐競りによって、ブリやヤリイカなどを次々と競り落とし、正月明けの市場に威勢の良い掛け声が響きわたりました。

くらしの情報広場

制度やくらしに関する行政からのお知らせです

安全安心

浜田漁港周辺で防災無線の訓練放送が行われます

県や市などで構成される浜田地区漁業地域防災協議会が行う、津波災害を想定した避難訓練に伴い、浜田漁港周辺に向けて防災無線の訓練サイレン放送を行います。この訓練放送は、浜田市消防本部に設置してある放送塔から流れます。

訓練放送日時

3月19日(出) 午前9時頃

放送内容

「訓練、訓練。こちらは防災浜田市です。ただ今より、津波を想定した訓練放送を行います。《サイレン吹鳴》訓練、訓練、津波警報が発表されました。直ちに高台へ避難してください(2回繰り返し)。以上」

安全安心

生活・環境

住 宅

産業
地域活性化

税務・納税

子育て

健康・福祉

保険・医療
年金

人 権

教育・文化
スポーツ

カードの記載事項を変更しますので、忘れずに持参してください。

訓練放送でした。」
※ 訓練放送とあわせて、市の防災防犯メールの訓練配信も行います。

問い合わせ先

本庁安全安心推進課防災安全係
(☎259122)

生活・環境

転入・転出・転居する皆さんへ 各種の届出をお忘れなく

引っ越したときは、速やかに届出をしてください。

窓口に来た人の本人確認を行います。運転免許証など、公的機関が発行した顔写真付きの身分証明書を持参してください。持っていない人は、健康保険証・年金手帳など2点での確認になります。個人番号カード又は、通知

届出の種類	届出の時期
転入届 (市外から浜田市内に引っ越したとき)	引っ越した日から14日以内
転出届 (浜田市外へ引っ越すとき)	引っ越し先が決まったら速やかに
転居届 (浜田市の中で引っ越したとき)	引っ越した日から14日以内

※ 転入届には転出証明書が必要です。前住所地の市区町村役場で転出届を済ませてください。

※ 届出は、本庁及び各支所・地域行政窓口(浜田・弥栄自治区)でできます(地域行政窓口を利用する場合は、別途、本庁又は各支所での手続が必要となる場合があります)。

※ 3月・4月は、窓口が大変混雑します。本庁では、延長窓口・特別開設日曜窓口を行います。

問い合わせ先

本庁総合窓口課住民異動係
(☎259401)
各支所市民福祉課

窓口業務の時間を延長します(本庁のみ)

3月下旬から4月上旬は、転出・転入などの手続が増加し、窓口が大変混雑するため、平日の窓口業務の延長と、3月27日(日)・4月3日(日)の午前中に窓口を開設します。

平日延長窓口(月～金)

日時 3月24日(木)～4月6日(水)
午後7時まで

利用できる手続

総合窓口課 住民異動届(転入・転出・転居・世帯変更など)、戸籍届出(出生・死亡・婚姻など)、印鑑登録、各種証明書の交付(住民票の写し、戸籍謄抄本、印鑑登録証明書、所得・課税証明書)、パスポートの申請・交付

医療保険課

国民健康保険・後期高齢者医療 福祉医療・乳幼児等医療 国民年金の各種申請・届出

子育て支援課

保育所入退所・児童手当・児童扶養手当・放課後児童クラブ入退会の各種申請・届出

上下水道部管理課

水道の利用に関する諸手続

特別開設日曜窓口

日時 3月27日(日)・4月3日(日)
(日) 午前8時30分～午後0時30分

利用できる手続

前記(平日延長窓口)の**総合窓口課**(パスポートの申請・交付を除く)・**医療保険課**・**上下水道部管理課**の担当業務のみ

注意事項

- 本庁のみの実施で、各支所・公民館の地域行政窓口では実施しません。
- 土曜日は実施しません。
- 届出の内容により、ほかの行政機関への確認が必要な場合は、預かりのみとなる場合があります。
- 住民票の広域交付など、ほかの行政機関を通じた手続が必要な業務は行うことができません。
- 窓口に来た人の本人確認を行います。運転免許証・住民基本台帳カード・個人番号カードなど、公的機関が発行した顔写真付きの身分証明書を持参してください。持っていない人は、健康保険証・年金手帳など2点での確認になります。

安全安心

生活・環境

住宅

産業
地域活性化

税務・納税

子育て

健康・福祉

保険・医療
年金

人権

教育・文化
スポーツ

※ 手続には、個人番号カード又は通知カード・印鑑・各種手帳・健康保険証・証明書などが必要な場合があります。詳しくは、事前に各担当課までお問い合わせください。

問い合わせ先

- ・本庁総合窓口課総合窓口係 (☎259400)
- ・本庁医療保険課国保係 (☎259410)
- ・本庁医療保険課医療年金係 (☎259411)
- ・本庁子育て支援課保育係 (☎259330)
- ・上下水道部管理課業務係 (☎259903)

水道の使用開始・中止の連絡はお早めに

毎年、3月から4月にかけては、転入・転出・転居が多く、当日急に水道の開け閉めの連絡をもらっても、すぐに対応することが困難な状況となります。

手続を円滑に行うため、実際に水道を使用・中止する日より前に電話で連絡をお願いします。この際に、必要事項についてお聞きします。

連絡先

上下水道部管理課業務係 (☎259903)

受付時間

月～金曜日(祝日を除く) 午前8時30分～午後5時15分

受付時間以外で、急に水道の使用、又は中止が必要となった場合の連絡先

浜田市水道事業協同組合 (☎233722)

※ 水道事業協同組合が開閉栓に伺います。その際、届出用紙をお渡ししますので記入をお願いします。

問い合わせ先

上下水道部管理課業務係 (☎259903)



ごみの直接搬入ができます

3月は引っ越しや大掃除で、一時的に多量のごみが出る場合があります。次のとおりごみ処理場を開場します。

ごみ処理場	直接搬入できるごみ	受入時間
エコクリーンセンター 江津市波子町 (☎0855535081)	燃やせるごみ 燃やせる粗大ごみ	3月27日(日) 午前9時～ 午後4時30分
浜田市不燃ごみ処理場 生湯町 (☎23147)	燃やせないごみ 燃やせない粗大ごみ 古紙(古紙置場へ)	
石央リサイクルセンター 生湯町 (☎231808)	ペット・プラ かんばん	

※ ごみの収集はありません。

問い合わせ先

本庁環境課リサイクル推進係 (☎259430)

住宅

空き家情報を提供してください

市では、使用予定のない「空き家」を探しています。

空き家バンクに登録して、空き家の有効活用をしませんか。空き家を所有している人、空き家を知っている人からの情報提供をお待ちしています。

※ 不明な点は、気軽にお問い合わせください。

※ 空き家バンク制度とは、使用予定のない空き家を登録し、ホームページなどでU・ターン希望者に情報提供を行う制度です。

空き家地図情報ホームページ
<http://www.hamada-akiva.com/>

問い合わせ先

本庁政策企画課定住婚活推進係 (☎259200)

産業・地域活性化

島根県の最低賃金のお知らせです

最低賃金は、島根県内の事業場で働く常用・臨時・パート・アルバイトなど、全ての労働者とその使用者に適用されます。

島根県最低賃金

時間額 696円

効力発生日

平成27年10月4日

問い合わせ先

・島根労働局労働基準部賃金室 (☎0852311158)
・浜田労働基準監督署 (☎221840)

浜田市景観計画(案)を公開しています

浜田には、良好な自然・文化・歴史など多くの景観資源があり、これらの資源を守り、育て、創造し、次の世代に引き継ぐ必要があります。

市では、浜田らしい良好な景観形成を推進するため、市独自の景観計画案を策定し、現在施行に向けて準備を進めています。

計画案では、重点地域として指定する3地区を含む浜田市全域を景観区域とし、特性を活かした景観形成の推進を図ることとしています。

重点地域

- ・浜田城跡周辺地区
- ・浜田漁港周辺地区
- ・美又温泉地区

※ 浜田市景観計画(案)を市ホームページに掲載していますのでご覧ください。

問い合わせ先

本庁建設企画課都市計画係

(☎)96001



税務・納税

原動機付自転車・オートバイ・軽自動車などの廃車手続はお済みですか

軽自動車税は、毎年4月1日現在の所有者に課税します。4月2日以降に廃車・譲渡などの手続をした場合は、4月1日現在の所有者に1年分の税金がかかります（軽自動車税には自動車税のような月割課税の制度はありません）。使えなくなつて処分する車両や譲渡した車両は、4月1日までに手続を済ませてください。

浜田市ナンバーの車両
本庁税務課又は各支所市民福祉課で手続をしてください。

島根ナンバーの車両
次の手続窓口又は販売店へ相談してください。

盗難などで車両が存在しない場合

車種	手続窓口
四輪の軽自動車 (乗用・貨物)	軽自動車検査協会島根事務所(松江市) ☎050-3816-3083 (コールセンター)
二輪の軽自動車 (126cc~250cc)	島根県軽自動車協会(松江市) ☎0852-00046
二輪の小型自動車 (251cc以上)	中国運輸局島根運輸支局(松江市) ☎050-5540-2071

警察署へ盗難届を提出後、受理番号と提出日を控え、浜田市ナンバーの車両は、本庁税務課又は各支所市民福祉課へ相談してください。島根ナンバーの車両は、前記の手続窓口へ相談してください。

問い合わせ先
本庁税務課税制係
(☎)92300

健康・福祉

健康コラム 胃がん検診とピロリ菌検査について

日本では、年間13万人以上が胃がんに罹患し、4万8千人以上が死亡しています。悪性腫瘍のうち、胃がんは罹患の第1位、死亡の第2位であり、日本人にとって重大な問題となっています。しかし、近年胃がんの罹患率及び死亡率は減少傾向にあります。胃がん検診が導入された昭和58年当時に比べ、平成23年では40歳代の胃がん罹患率は約1/2(表1)、平成25年では胃がん死亡率は約1/5(表2)に減少しています。

表1 胃がん罹患率の年齢別推移(人口10万対)

対象年齢	昭和58年	平成23年
30~34歳	12.9	3.9
35~39歳	20.7	7.0
40~44歳	40.1	12.9
45~49歳	59.9	28.6

(地域がん登録全国推計より)

表2 胃がん死亡率の年齢別推移(人口10万対)

対象年齢	昭和58年	平成25年
30~34歳	5.8	1.1
35~39歳	10.4	1.9
40~44歳	17.4	3.6
45~49歳	29.3	6.1

(人口動態統計より)

がんの原因としては、高塩分食品の摂取や喫煙などのライフスタイル、ヘリコバクター・ピロリ菌の感染など環境要因の関わりが大きいと考えられています。

ピロリ菌は、人の胃から発見された細菌で、胃の粘膜に侵入して慢性胃炎や胃がんを引き起こす要因のひとつです。ピロリ菌感染率は、1990年代は40歳代の60%が感染していましたが、2010年代は20%程

度となり、各年代でも減少傾向にあります。

ピロリ菌に感染した場合の治療は、服薬による除菌治療があります。内視鏡検査でピロリ菌感染による慢性胃炎・胃潰瘍・十二指腸潰瘍と診断された場合のピロリ菌の除菌治療は、健康保険が適用されます(内視鏡検査で確定診断されていない慢性胃炎は保険適用外)。

現在、ヘリコバクター・ピロリ抗体検査は、がん死亡率減少効果の科学的根拠が不十分なため、厚生労働省による胃がん検診の指針では、公費を投入して行う検診としての実施を推奨しないと示されています。

浜田市が実施する胃がん検診は、40歳以上の浜田市民を対象に、胃部エックス線検査を毎年実施しています。また、胃部エックス線検査で異常があった場合は、健康保険を利用して、胃内視鏡検査やピロリ菌検査など精密検査の受診を勧奨しています。

がんは早期発見を行えば、治療が可能な疾患であり、がん検診の役割は重要です。一人ひとりが、がんの予防についての知識を高め、自らがんの発生を予防する活動を実践するための参考にしてください。

(本庁地域医療対策課)

安全安心

生活・環境

住宅

産業
地域活性化

税務・納税

子育て

健康・福祉

年金
保険・医療

人権

教育・文化
スポーツ

3月は自死対策強化月間です

国は、月別自死者数の多い3月を「自死対策強化月間」と定めています。この機会に自死予防について考え、一人ひとりのこととして「気付き」「つなぎ」「見守り」を実践しましょう。

浜田市の現状

平成22年から26年の5年間で、81人が自死で命を失っています。また、平成21年から25年の死亡率では、初めて県の死亡率より下回りましたが、依然として20歳代・40～60歳の男性と80歳以上の高齢者の自死が多い状況です。

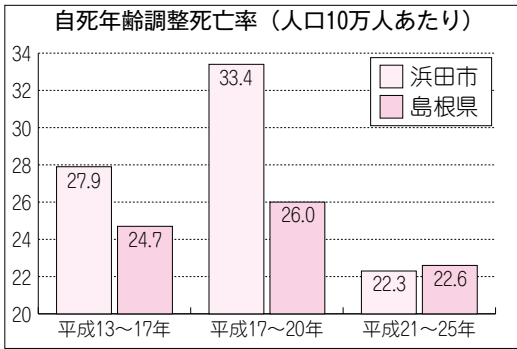

自死予防の行動ポイント

気付き 身近な人（家族や仲間）のいつもと違う様子に気付いてあげましょう。

・眠れない

・好きだった趣味やスポーツをしなくなった

・食欲がない など

声かけ 大切な人の変化に気付いたら、勇気を出して声をかけましょう。

傾聴 本人の気持ちを尊重し、耳を傾けましょう。

つなぎ 早めに専門機関に相談するよう促しましょう。

問い合わせ先

本庁地域医療対策課保健予防係（☎259311）

保険・医療・年金

国民健康保険被保険者証の更新を行います

被保険者証の更新

今まで使用していた国民健康保険被保険者証（紺色）の有効期限が3月31日（木）で切れます。

4月1日（金）からの新しい国民健康保険被保険者証（茶色）

3月中旬に緑色の封筒に入れて特定記録郵便で送付します。

1世帯ごとにまとめて世帯主あてに送付しますので、加入している人全員が被保険者証が届いたか確認してください。

世帯主が国民健康保険未加入でも、宛名は世帯主あてになっています。内容物の国民健康保険被保険者証は、加入者名義になっていますので確認してください。

被保険者証の記載内容を確認

万一、被保険者氏名・住所・生年月日・世帯主氏名に誤りがありましたら、申し出てください。自分で訂正すると、その被保険者証は使用できなくなります。

有効期限

一般被保険者証の有効期限は、平成29年3月31日です。

注意事項

・平成29年3月31日までに75歳になる人は、後期高齢者医療制度へ移行するため、75歳の誕生日の前日が有効期限です。

・現在、退職者医療制度に該当し、平成29年3月31日までに65歳になる人は、誕生月の末日が有効期限です。

※ 有効期限以降に使用する被保険者証は、それぞれ別途送付します。

短期被保険者証の有効期限

国民健康保険料を滞納している世帯主及びその世帯に属する人には、滞納状況により、短期被保険者証を交付します。

2か月短期被保険者証

5月31日有効期限

4か月短期被保険者証

7月31日有効期限

子ども短期被保険者証

9月30日有効期限

※ 18歳未満の人の無保険状態を解消するための措置です。

有効期限切れの国民健康保険被保険者証（4月1日以降無効）は、返還不要です

4月1日以降、はさみなどで細かく切断するなど、不正に使用されないよう確実に処分してください。

※ 有効期限内に資格の変更などの届出をする場合は、被保険者証を返還してください。

ほかの健康保険に加入しているのに届いたときは…

国民健康保険から勤務先の健康保険（全国健康保険協会管掌健康保険・健康保険組合

及び共済組合など）に加入（扶養も含む）した場合は、その旨の届出が必要です。勤務先では、国民健康保険の資格喪失手続は行いません。加入時と同様に本人や家族が手続をする必要があります。

資格喪失手続に必要なもの

・国民健康保険被保険者証
・勤務先の健康保険の保険証（被扶養者全員の健康保険証）

・世帯主及び対象者の個人番号カード又は通知カード

・印鑑

問い合わせ先

本庁医療保険課国保係（☎259410）

乳幼児等医療費受給資格証（小・中学生用）を送付します

未就学児用の乳幼児等医療費受給資格証の有効期限は、小学校に入学する年の3月31日までとなっていますので、小・中学生用の乳幼児等医療費受給資格証（小学校1年生（中学校3年生用）を、3月下旬に発送します。

対象者 平成21年4月2日～平成22年4月1日生まれ

※ 資格証の内容に変更がある場合は、本庁医療保険課又は各支所市民福祉課で手続をしてください。手続の際は、印鑑・乳幼児等医療費受給資格証・健康保険証（保険証が変わった場合）を持参してください。

問い合わせ先

本庁医療保険課医療年金係
(☎259411)

人権

浜田市男女共同参画推進委員会委員を募集します

市では、男女共同参画の推進に関する施策及び重要な事項について、広く市民の皆さんの意見を反映させるため、委員を公募します。

応募資格

- (1) 市内に住所を有する満20歳以上の人（平成28年4月1日現在）
 - (2) 男女共同参画に関心を持ち、委員会（年3回程度、平日開催）に出席できる人
- 募集人数** 2人以内
任期 2年（平成28年4月～

平成30年3月）

応募方法 応募用紙に必要事項を記入の上、応募してください。

※ 応募用紙は、本庁人権同和教育啓発センター及び各支所防災自治課にあります。市ホームページからダウンロードもできます。

選考方法 書類選考

※ 必要に応じて面接を行います。

応募締切日 3月22日（必着費用弁償・報酬）

市の規定により支払います。応募・問い合わせ先

本庁人権同和教育啓発センター
〒697-8501
浜田市殿町1番地（☎259160・☎231866）

教育・文化・スポーツ

日本スポーツ振興センター助成金事業を活用して整備を行いました

市では、平成27年度に日本スポーツ振興センター（toto）の助成金を活用し、次のとおりラ・ペアーレ浜田に

トレーニングマシンを新設しました。



シーテッドロー



アダクション&アブダクション

問い合わせ先

本庁地域福祉課地域福祉係
(☎259300)

スポーツ安全保険のご案内です

傷害保険

団体の活動中に被った傷害による死亡・後遺障害・入院・手術・通院を保障します。

賠償責任保険

法律上の損害賠償責任を負った場合に対象となります。

突然死葬祭費用保険

突然死に対する葬祭費の保障で、補償額は180万円が限度です。

加入区分	年間掛金 (1人あたり)
A1	800円
AW	1,450円
A2	800円
C	1,850円
B	1,200円
D	11,000円

加入区分・掛金
4人以上の団体で、加入区分を加入者ごとに選択できます。
※ 振込手数料は、1件につき一律100円（税抜き）

となります。

※ 加入区分・料金などを改定しています。保険内容・加入方法など、詳しくはスポーツ安全協会ホームページで閲覧できます。ご不明な点は、お問い合わせください。

申込み・問い合わせ先

スポーツ安全協会島根県支部
(☎0852250000)
<http://www.sportsanzen.org>



全国子ども会安全共済会の加入を受け付けます

子ども会活動を活発に 小さな備えで大きな安心

平成28年度子ども会安全共済会の加入を受け付けます。これは、子ども会活動時の事故に対する共済金制度です。行事中や往復途中などに発生した事故やケガに対して共済金が支払われます。

安全安心

生活・環境

住宅

産業
地域活性化

税務・納税

子育て

健康・福祉

年
保険・医療金

人権

教育・文化
スポーツ

4月1日から補償を受けるためには、3月31日(木)までに入会申込みをする必要があります。4月1日以降は、加入手続の翌日からの補償となります。ケガをしてから加入しても共済金は支給されません。

共済金額

1 負傷・疾病の場合

医療保険制度を利用した医療費総額の30%を給付します。ただし、日数と支給額に次の制限があります。

治療限度期間

事故の日から180日間

医療共済金支給限度額

50万円(医療費総額の30%が1,000円以下の場合)には支給はありません。

2 死亡の場合

死亡共済金 600万円

3 後遺症が残るケガなどの場合

後遺障害共済金

後遺障害の程度に応じて7万円〜600万円

手続方法

申込方法

申込書及び名簿・年間計画に、会費を添えて申し込んでください。

※ 申込みに必要な書類は、青少年サポートセンターにあります(必要な人には、

送付します)。市ホームページからダウンロードもできます。

会費

年額1人120円

※ 0歳から大人まで加入できます。ただし、就学前の幼児の加入条件として、保護者が同時に加わり、子ども会行事に参加することが必要です。

※ 個人での加入はできません。

平成28年度分受付開始日

3月1日(火)〜

補償期間

4月1日(金)〜平成29年3月31日(金)

※ 4月1日以降に加入した場合、受付日の翌日から補償の対象となります。

事故・ケガが起きたときは…

すぐに連絡してください。

共済金請求に必要な書類一式を送付します。

申込み・問い合わせ先

青少年サポートセンター

(☎)25(0)985



国際交流員コラム

ベトナムの女性の日について

浜田市国際交流員 ニュン グエン ティー ゴク

3月になると、春の訪れを感じる日が続きますが、皆さんはいかがお過ごしですか。今回は、ベトナムの3月の大事な記念日である「国際女性デー」について紹介します。

3月8日は、「女性の幸福、権利及び社会の均等、平和、発展のために戦う」記念日として1977年に国連によって国際女性デーとして正式に定められました。

ベトナムでは、英雄のハイ・パー・チュン姉妹が国を守るため敵に抵抗したことを記念する日でもあります。その2つの意味を合わせて、現在は女性の役割を重要にし、女性に感謝する日とされています。

街中には「国際女性デーを心から祝います」と書かれた横断幕が掛けられます。前日から、通りの両側には、様々な彩りの花束が売られ、ショップでは女性向けのセールが行われるなど活気にあふれます。当日は行政団体・学校・病院・会社などは、女性向けに華やかなイベントが行われます。この日は、男性が自宅や職場で、女性がふだん行っている家事や仕事を手伝うのが一般的です。

また、男性は国際女性デーに周りの女性・

母・妻・姉妹・同僚などに、花や祝う言葉・プレゼントなどを贈る習慣があります。プレゼントはいろいろありますが、特に夫が妻や子どもに、自分で料理を作ってご馳走することは、女性にとって最もうれしいプレゼントです。

ベトナムの女性は、戦争時代からのまじめな姿勢・勤勉さを今でも持ち続け、社会の全ての面で活躍する一方、子どもの教育に奮闘しながら、幸せな家族を作る努力をしています。また、国の発展に貢献し、社会的に重要な役割を果たしています。3月8日の国際女性デーは、本当に有意義な日ではないでしょうか。日本では女性への感謝を表す日がありますが。





まちかど伝言板



募 集

公営住宅の入居者募集

【浜田土建(株)募集分】

募集期間 3月1日(火)～10日(木)
募集住宅 市営住宅(金城旭・弥栄・三隅)

4月から新たに供用開始となる

住宅

住宅名

地域定住住宅(大坪住宅)

所在地

弥栄町大坪1-50番地3

構造 木造平屋建て

住戸タイプ 1K(単身用)

家賃 15,000円

募集戸数 3戸

抽選日 3月下旬

入居時期 4月初旬

問 浜田土建(株)

(☎221417)

<http://www.hamadadoken.jp/bk.shimadaseijiyuutaku.html>

【島根県住宅供給公社募集分】

募集期間 3月17日(木)～31日(木)

募集住宅 市営住宅(緑ヶ丘住宅)

抽選日 4月下旬

入居時期 5月中旬

問 島根県住宅供給公社

(☎250535)

<http://www.shimane-ikk.jp/chintai/>

※ 募集住宅や申込方法など、詳しくはホームページで閲覧できます。ご不明な点は、お問い合わせください。

※ 応募者が募集戸数に満たない場合、次の公募までの間に入居の申込みを随時受け付ける場合があります。



浜田からの贈りもの情報誌「はまおく」への掲載商品募集

浜田産品をギフト向けに紹介する冊子、浜田からの贈りもの情報誌「はまおく」の第3号を7月頃に発行する予定です。情報誌は、市民の皆さんや浜田市にゆかりのある人に配布し、ウェブサイトでも紹介します。



この「はまおく」に掲載する商品(食品・民芸品など)を募集します。掲載を希望する人には詳細を案内しますので、電話などでお問い合わせください。対象 市内の企業(個人・法人) 掲載対象商品 浜田の食と民芸品などに関する商品

申込締切日 3月16日(水)

申込方法 電話又はメールで申し込んでください。

申・問 本庁産業振興課産業振興係 (☎250502)

Email: sangyou-shinkou@city.hamada.shimane.jp

hamada.shimane.jp

JICA 海外ボランティア募集

あなたの技術や経験を、青年海外協力隊・シニア海外ボランティアに活かしてみませんか。応募資格 日本国籍を持つ人(年齢は平成28年5月9日現在)

青年海外協力隊

満20歳～満39歳

シニア海外ボランティア

満40歳～満69歳

募集期間 4月1日(金)～5月9日(月)(当日消印有効)

応募方法 所定の応募書類を郵送で提出してください。

※ 応募書類は、ホームページからダウンロードできます。
<http://www.jica.go.jp/volunteer/index.html>

応 国際協力機構(JICA) 青年海外協力隊事務局募集課

〒102-8012 東京都千代田区二番町5-25 二番町センタービル

体験談・説明会

日 4月2日(出)

シニア海外ボランティア

午後1時～2時30分

青年海外協力隊

午後3時～5時

場 松江テルサ4階研修室1

松江テルサ4階研修室1

日 4月27日(水) 青年海外協力隊

午後3時30分～5時30分

場 島根県立大学浜田キャンパス学生会館

※ 資料請求など、詳しくはお問い合わせください。

問 JICA中国国際センター

ボランティア担当 (☎082

・421・6305)

ふれあい環境助成事業

海岸清掃

ボランティア募集

日 3月26日(出)

午前7時30分～(1時間程度)

集合場所 豊ヶ浦入口付近

清掃場所 豊ヶ浦一帯

問 牛尾さん (☎090・8244・9429)「全国豊かな海づくり大会をサポートする市民1000人の会」



浜田市スポーツ少年団 団員・新規登録団募集

浜田市スポーツ少年団では、小学生以上を対象に随時団員を募集しています。スポーツを通じてよろこび、楽しさを体験してみませんか。

また、指導者2人以上、小中高生10人以上で新規スポーツ少年団として登録することがで

団名	練習日	練習場所	問い合わせ先	電話番号
国府剣道	土	国府小体育館	市野不盡	☎1078
長沢剣道	土・日	石見小体育館	渡辺美紀	090-7774-3060
三隅柔道	月・水・金	三保公民館	平川隆夫	090-3373-0105
浜田テコンドー	火・金	石見公民館	田淵 裕	090-1337-1696
浜田中央 (ソフトボール)	土・日・祝	原井小校庭	川辺孝之	090-3375-1258
国府野球	土・日・祝	国府ふれあい広場	森下俊光	090-9734-9782
西部野球	土・日・祝	周布小校庭	小田昭司	090-5692-9308
浜田市野球	土・日・祝	松原小校庭	三浦 聡	090-7779-1582
美川野球	土・日・祝	美川農村広場	長見優治	090-8241-3703
三隅少年野球クラブ	土・日・祝	田ノ浦公園 ソフトボール場	山本勝利	090-4893-2857
雲雀丘(ソフトボール)	日又は土	雲雀丘小学校	堀内康二	090-8069-5522
雲雀丘(バスケット)				
波佐(バドミントン)	金	波佐小体育館	奥本智之	090-3377-0054
国府バレーボール	火・木・土	国府小体育館	宮田 徹	080-1907-3637
周布バレーボール	水・日	周布小体育館	熊谷一二三	090-8992-2686
みすみSmileys (バレーボール)	月・水・日	三隅小体育館	村木勝也	090-1682-9110

きます。
※ 市ホームページに各団の紹介を掲載しています。

申・問

活動内容・入団申込みについて
左表の問い合わせ先まで、連絡してください。

新規設立について

教育委員会内 浜田市スポーツ少年団本部事務局
☎09721

2016浜っ子春まつり 市民の楽市出店者募集

浜っ子春まつりの日に市内商店街で開催される「楽市」の出店者を募集します。

4月20日祝

応募資格 浜田市の住民や市内の団体・事業所

応募方法 応募用紙及び添付書類に必要事項を記入の上、提出してください。

※ 応募用紙は、各商店街にあります。

出店場所 市内の各商店街(ただし、一部を除きパレードコースとなる道路路上での出店はできません。)

※ 設備などは各自で準備してください。

※ 商店街によっては、出店料がかかります。

※ 応募締切日 3月25日(金)必着

応・問

銀天街▽「レイスワールド」

佐古肇徳さん(☎090・8710・3979)

朝日町商店街▽「理容はやし」

林俊行さん(☎2769)

新町商店街▽「平野屋」

平野義弘さん(☎20236)

※ 出店者多数の場合は、お断りする場合があります。

※ 出店者多数の場合は、お断りする場合があります。

※ 出店者多数の場合は、お断りする場合があります。

の随行・休憩所の運営・記録写真の撮影など)を手伝ってもらえる人を募集します。

応募資格 高校生以上の健康な人ならごなたでも

※ 手当はありませんが、当日弁当を支給します。

応・問

浜田市観光協会
☎241085・☎241008

1)

浜田市観光協会への イベント情報募集

浜田市観光協会では、来訪される観光客の皆さんに多くの情報を発信するため、市内のイベント情報を収集しています。今後、ホームページのリニューアルを予定しており、専用ページを設け、情報発信を行います。

観光協会のホームページやフェイスブックなどに掲載させていただけるとの情報がありましたら、メールでご連絡ください。

皆さんと一緒に浜田を盛り上げていきますか。

掲載する情報

① イベント名

② 場所(店舗名など)

③ 開催日時又は期間

④ 料金(有料・無料の区分)

⑤ 定員の有無

⑥ 観光客に向けたPRコメント

⑦ 画像データ

⑧ イベント内容の問い合わせ先
※ 内容によっては、希望に添えない場合もあります。

申・問

浜田市観光協会
☎241085
Email:info@kankou-hamada.org

相談

一斉相談会(法律相談)

石見法律相談センターでは、次のとおり一斉相談会(法律相談)を開催します。

日 3月4日(金)

午前10時～正午
午後1時～4時

場 石見法律相談センター

※ 弁護士1人が担当します。

料 原則無料(3回目以降の継続相談から有料となります。)

相談時間 40分以内

予約方法 電話で申し込んでください。

申・問

石見法律相談センター
☎24514

大切な人を自死により亡くされたあなたへ しまね分かち合いの会・虹

家族の思いや気持ちを自由に語り合える場です。自死遺族だけで運営していますので、気軽にお越しください。

日 3月19日(出) 午後2時～

場 総合福祉センター

問 しまね分かち合いの会・虹事務局 (☎090・4692・5960)

「くらし・仕事」まるごと解決 浜田で出張相談会

くらし・仕事で発生する様々な悩みごとについて、何でも電話・面談で相談に応じます。

※ 相談は無料で、秘密は厳守します。

日 3月29日(火)・30日(水)

午前11時～午後6時

電話相談

☎0120・5006・6209

面談相談 (要予約)

場 中国労働金庫浜田支店2階会議室

申込方法 電話で申し込んでください。

申・問 島根県労働者福祉協議会くらしサポートセンター島根 (☎0120・154・052)

資格・試験

西部高等技術校訓練生

総合実務科

障がいのある人が、自己理解や適性を見極めながら、就職に必要なコミュニケーション能力・ビジネススマナーなどの知識や様々な作業・実習及び企業などでの訓練により技術や作業能力を習得し、就職するための力を身に付けます。

対象 障がいのある人で就労を目指している人

入校検定日 3月22日(火)

検定場所

西部高等技術校(益田市)

選抜方法 面接

定 5人

料 無料(ただし、テキスト代など10,000円程度必要)

訓練期間

5月10日(火)～9月29日(木)

訓練場所 西部高等技術校

申込締切日 3月15日(火)

介護福祉科

介護福祉士としての知識・技能などを基礎から学び、質の高い介護サービスが提供できるよう2年間で習得し、介護福祉士の資格取得を目指します。

対象 求職者

入校検定日 3月22日(火)

検定場所 西部高等技術校

選抜方法 学力検査(国語・数学)・面接

定 30人

料 無料(ただし、テキスト代など、1年次10万円程度、2年次6万円程度必要)

訓練期間 4月5日(火)～平成30年3月9日(金)

訓練場所 六日市医療技術専門学校(鹿足郡吉賀町)

申込締切日 3月14日(月)

共通

申込方法 最寄りのハローワークで相談の上、入校願をハローワークに提出してください。

※ 入校願は、ハローワークにあります。

問 西部高等技術校総務課 (☎085622450)

国税専門官

国税庁では、国税専門官を募集しています。

受付期間 4月1日(金)～4日(月)

(インターネットによる申込みは4月1日(金)～13日(水))

※ 原則、インターネットで申し込んでください。

<http://www.jinji-shiken.go.jp/juken.html>

受験資格

・昭和61年4月2日～平成7年4月1日生まれの人

・平成7年4月2日以降生まれで次に該当する人

① 大学を卒業した人及び平成29年3月大学卒業見込みの人

② 人事院が①に掲げる人と同等の資格があると認める人

試験の程度 大学卒業程度

第一次試験 5月29日(日)

※ 申込方法など、詳しくは国税庁ホームページで閲覧できます。

<http://www.nta.go.jp>

※ 受験案内・パンフレットの請求など、詳しくはお問い合わせください。

問 広島国税局人事第二課試験研修係 (☎082・221・9211)

浜田税務署 (☎220360)

自衛隊幹部候補生及び技術幹部候補生

一般大学から進む幹部候補生コースです(海上・航空自衛隊の飛行要員及び海上自衛隊の技術要員が含まれます)。

採用と同時に陸・海・空曹長に任命され、幹部候補生として一定期間の教育を受けた後、3等陸・海・空尉に昇任し幹部自衛官となります。

受付期間 5月6日(金)必着

応募資格

・日本国籍を有する20歳以上26歳未満の人(22歳未満の人は大学卒業及び卒業見込みの人)

・大学院修士学位取得者(見込み含む)は28歳未満の人

※ 年齢は、平成29年4月1日現在です。

第一次試験

筆記試験 5月14日(出)

※ 飛行要員希望者は、5月14日(出)・15日(日)になります。

試験会場 受付時に通知します。

※ 飛行要員の操縦適性検査は、松江地方合同庁舎です。

問 自衛隊島根地方協力本部

浜田出張所 (☎21334)

<http://www.mod.go.jp/pco/shimane>



教室・講座

浜田市・島根大学連携企画 人材育成講座

浜田市と島根大学生物資源科学部は、人材育成や農林水産業の振興、地域資源の活用などの分野で連携を進めています。このたび、農業・水産業に関する島根大学の研究成果を報告する講座を開講します。

日 3月14日(月)

受付 午後1時30分～

講座 午後2時～5時

場 浜田合同庁舎2階大会議室

料 無料

申込方法 申込用紙に必要事項を記入の上、FAXで申し込

べください。

※ 申込用紙は、本庁産業振興課にあります。市ホームページからダウンロードもできます。

申・問 はまだ産業振興機構

(☎295002・☎234004)

○

山陰浜田港お魚料理教室

山陰浜田港で水揚げされた魚を使った料理教室を開催します。

魚を使った各種料理を体験していただきます。

日 第4回 3月17日(木)

午前10時～午後1時

場 しまねお魚センター調理室
講師 長野操子さん(管理栄養士)

定 先着16人

料 5000円

申込締切日 3月10日(木)

申込方法 申込書に必要事項を記入の上、郵送又はFAXで

申し込んでください。

※ 申込書は、浜田市水産振興協会にあります。市ホームページからダウンロードもできます。

申・問 本庁水産振興課内 浜

田市水産振興協会 〒69

7-8501 浜田市殿町1

番地(☎29520・☎23

701)

子ども神楽体験教室

石見神楽の衣装の着付けや演目の解説を通して、神楽の世界に触れてみませんか。

日 3月19日(土)

午後1時～4時

場 世界子ども美術館

内容 神楽衣装着付け・衣装を着た写真付きカレンダープレ

ゼント(先着50人)・神楽上演

(演目解説付き)

料 無料

問 石見神楽プロジェクト

(☎295026)

浜田国際交流協会

国際交流教室・語学講座

董苗の中華料理教室

中国の家庭料理(じゃがいものチヂミ・茶卵・きのこスープ・きゅうりと春雨のサラダ)を一緒に作りませんか。

日 3月12日(土)

午前9時30分～午後0時30分

場 石見公民館調理室・図書室

定 15人

料 5000円(会員2500円)

小・中学生 2500円

未就学児 無料

申込締切日 3月10日(木)

キンバリーのミニ講座

世界の様々な英語

国際交流員のキンバリー・モーガンさんが、イギリス英語とアメリカ英語を中心に、世界の様々な英語の違いを紹介します。

日 3月15日(火)

午後7時～8時30分

場 浜田公民館

定 15人

料 無料

申込締切日 3月14日(木)

英国語講座 with Kim

春(初級)

国際交流員のキンバリー・モーガンさんと様々な場面を使う会話を一緒に勉強しませんか。

昼の部

日 4月6日(水)・20日(水)・5月

18日(水)・6月1日(水)・15日(水)・

29日(水)・7月13日(水)(全7回)

午後1時30分～3時

夜の部

日 4月13日(水)・5月11日(水)・

25日(水)・6月8日(水)・22日(水)・

7月6日(水)・15日(金)(全7回)

午後7時～8時30分

場 石見公民館

定 15人

料 1,400円

(会員700円)

申込締切日 4月4日(月)

英国語講座 with Kim

Spring(中級)

キンバリーさんと参加者で、英語で楽しく会話し、英語の力をさらに伸ばしませんか。授業は、全て英語で進めます。

対象 英語での会話ができる人

昼の部

日 4月13日(水)・5月11日(水)・

25日(水)・6月8日(水)・22日(水)・

7月6日(水)・15日(金)(全7回)

午後1時30分～3時

夜の部

日 4月6日(水)・20日(水)・5月

18日(水)・6月1日(水)・15日(水)・

29日(水)・7月13日(水)(全7回)

午後7時～8時30分

場 石見公民館

定 10人

料 1,400円

(会員700円)

申込締切日 4月4日(月)

韓国語講座(初級)

これから韓国語を始めた人、韓国語の文字・発音・簡単な会話を勉強しませんか。

日 4月12日(水)・19日(水)・26日

(水)・5月10日(水)・17日(水)・24

日(水)・31日(水)・6月7日(水)・

14日(水)・21日(水)(全10回)

午後7時～8時30分

場 浜田公民館

定 15人

料 2,000円

(会員1,000円)

※ 前回使用したテキストを持つていない人は、テキスト代1,296円が別途必要です。

申込締切日 4月8日(金)

韓国語講座(中級)

韓国語がある程度話せて、文字が書ける人、韓国の文化を知り、会話して交流しませんか。

※ 参加者が5人に満たない場合は休講します。

日 4月12日(火)・19日(火)・26日(火)・5月10日(火)・17日(火)・24日(火)・31日(火)・6月7日(火)・14日(火)・21日(火) (全10回)

午後4時～5時30分

場 浜田公民館

定 15人

料 2,000円

(会員1,000円)

申込締切日 4月8日(金)

申込方法 電話で申し込んでください。

申・問 浜田国際交流協会
(☎231241)

韓国語サークル

韓国ドラマ・K・POP・韓国旅行など韓流好きな人、楽しみながら、ゆっくりとハンゲルを学んでみませんか。

日 毎週水曜日

午後7時～9時

場 周布公民館

講師 山中英嬉さん

料 月額1,500円

申込方法 電話又はメールで申し込んでください。

申・問 周布公民館
(☎230058)

Email:hmhmxs720@yahoo.co.jp

県立体育館 短期スポーツ教室

開設期間

4月5日(火)～5月6日(金)

受付開始日 3月12日(土)

午前9時30分～

定 左表のとおり(先着順)

申込方法 申込書に必要事項を記入の上、参加料を添えて持

参してください。

※ 申込書は、県立体育館にあります。

※ 電話・インターネットなどによる申込みはできません。

申・問 県立体育館(月曜日休館)
(☎231201)

	教室名	曜日	時間	回数	対象	定員	参加料	開講日(4月)										
ジュニア	キッズ広場	火	15:20~16:20	3	幼児年中(H23.4月~H24.3月生)	15	450円	5日										
	体操競技	火・水	16:30~18:30	6	小学生(実技認定者)	24	900円											
	キッズ体操	水	15:20~16:20	3	幼児年長(H22.4月~H23.3月生)	25	450円	6日										
	ジュニアバドミントン		17:00~18:30		小学校4~6年生	30												
	ふれあい広場	木	16:00~17:00	3	小学校1~3年生	60		7日										
	体操		17:00~18:30		小学生	45												
	ジュニア卓球		17:00~18:30		小学校4~6年生	30												
	ジュニアテニス	金	17:00~18:30	3	小学校4~6年生	20	8日											
一般	のびやか3B体操	火	10:00~11:30	3	一般	30	780円	5日										
	だれでもソフトテニス		10:00~12:00			20												
	ステップ体操【新規】		13:00~14:30			50												
	卓球・ラージボール卓球(火)		13:30~15:30		30													
	軽スポーツ		14:00~15:30		60	中高450円 一般780円												
	ソフトテニス(夜)	19:00~20:50	中学生以上	60	780円	6日												
	フォークダンス(昼)【新規】	水	13:00~15:00	3			一般	40										
	フォークダンス(夜)		19:00~20:50				中学生以上	40	中高450円 一般780円									
	テニス(水)	木	10:00~11:30	3	一般	20	780円	7日										
	ヨガ(木)		10:00~12:00		一般女性	40												
	ソフトテニスクラブ		13:30~15:00		高校生以上	20			高校450円 一般780円									
	女性軽スポーツ		19:00~20:30		中学生以上	50			中高450円 一般780円									
	介護予防体操		19:00~20:50		小学生以上	24			小中高450円 一般780円 親子930円									
	バドミントン	金	10:00~12:00	3	一般	20	780円	8日										
	トランポリン※1								19:00~20:50	3	中学生以上	50	中高450円 一般780円					
	テニス(金)													13:30~15:30	3	一般	20	780円
	はじめてのバドミントン【新規】																	
	フィットウォーク		19:00~20:30	3	中学生以上	50	中高450円 一般780円											
ヨガ(金)	19:00~20:50							3	一般	40	780円							
卓球・ラージボール卓球(金)												19:00~20:50	3	一般	20	780円		
レクリエーションバレークラブ																	19:00~20:50	3
ソフトバレーボールクラブ【新規】		19:00~20:50	3	一般	20	780円												

※1 小学生の参加には保護者の付き添いが必要です。

石見武道館 短期スポーツ教室

気軽にスポーツ活動を楽しんでもらうため、短期のスポーツ教室を開催します。

教室名	実施日(4月)	曜日	時間	対象	定員	参加料
【単独教室】						
ママ&ベビーキッズ3B	7日・14日	木	10:00~11:30	幼児と保護者	30組	600円
【体験教室】 参加料600円で①~⑤の教室を何回でも受講できます。						
①ウォーク&ジム	12日・19日	火	13:30~15:00	一般 (大学生以上)	20人	600円
②YD(やればできる)教室 (レクリエーションスポーツ)	13日・20日	水	10:00~11:30			
③フレッシュアップ3B	8日・15日	金	9:30~11:00		30人	
④気功・太極拳(昼)	8日・15日	金	13:30~15:00			
⑤気功・太極拳(夜)	9日・16日	土	18:30~20:00			

受付開始日 3月12日(土)
午前9時

申込方法 申込書に必要事項を記入の上、参加料を添えて持参してください。

※ 運動のできる服装で、室内用シューズ・飲物・タオルを持参してください。

申・問 石見武道館
(☎27170)

高齢者運動機能向上教室

ピンキヤン・うへへへ筋トレ教室
運動機能を高め、活動的で生きがいのある生活を送るために教室を開催します。

対象 筋力やバランス力などの運動機能が低下傾向にある要介護認定を受けていない65歳以上の浜田市民で、3か月間継続して参加できる人

※ 医師から運動制限を指示されている人は参加できません。
※ 運動機能については、基本チェックリストなどを参考にします。

※ 過去に、この教室に参加していない人を優先します。

日 4月から6月までの毎週木曜日

場 午前9時15分~10時45分
ラ・ペアーレ浜田

内容 体力測定・ストレッチ体操

操・機器を使用した筋力トレーニングほか

定 10人程度

料 1,000円程度(スポーツ傷害保険料)

日 3月18日(金)

場 浜田市民館

申・問 本庁健康長寿課健康推進係(☎9121)

野球審判講習会

浜田市野球連盟では、軟式野球の審判講習会を開催します。参加者には必要な講習を受講してもらい、野球審判員として試合などに携わっていただきます。

対象 60歳未満で野球経験は問いませんが、年齢にかかわらず、体力に自信のある人はご相談ください。

日 3月6日(日) 午前9時

場 浜田市野球場

料 無料

申・問 電話で申し込んでください。

浜田市野球連盟 落合さん(☎090・5262・2766)

イベント・講演会

浜田公民館 作品展示会・屋外市場

浜田公民館の主催事業や、サークルの皆さんが1年間学習した作品展示会です。習字・絵手紙・木目込み人形・水墨・俳句・パッチワーク・お茶席など、皆さんの力作をご覧ください。

日 3月5日(土)・6日(日)
午前9時~午後5時(6日)は午後3時まで

場 浜田公民館

問 浜田公民館
(☎29358)

ボイスカウト体験会

みんなで、ゲーム・計測・工作・ロープ結びなど、ボイスカウトのワクワク・ドキドキを体験してみませんか。

日 3月6日(日)
午前10時~午後3時

場 勤労青少年ホーム

料 無料

問 日本ボイスカウト石見地区協議会 長松忠夫さん
(☎261057)

権利擁護セミナー 「障害者差別解消法の施行に向けて」

障害者差別解消法施行に向け、合理的配慮とはどのようなことか、どのような支援が求められるか、広く一般に法の理解を求め、障がい者が暮らしやすい地域を目指すため講演会を開催します。

日 3月6日(日)
午後1時15分~4時15分

場 総合福祉センター

演題 障害者差別解消法の施行に向けて~わたしたちに求められるもの~

講師 大塚晃さん(上智大学総合人間科学部社会福祉学科教授)

料 無料

問 浜田圏域自立支援協議会事務局・相談支援事業所島根整肢学園(☎0855②5779・☎0855②0344)

マリン大橋ウォーキング

ちよつと早い春を見つけながら、気持ちよく歩きませんか。

対象 健康な人ならどなたでも
※ 小学生以下は保護者が同伴してください。

日 3月13日(日) (小雨決行)

受付 午前9時30分～

スタート 午前10時

集合場所 しまねお魚センター
前の漁港駐車場

コース 5km

料 無料

※ 保険料は、ウォーキング協会が負担します。

※ 飲物・タオルなどを持参してください。

申込方法 電話で申し込んでください。当日参加もできます。

申・問 浜田市ウォーキング協会 西川さん (☎090・9507・1755)

第31回地場産業祭

石見焼や石州和紙など、地場産品のPRを兼ねた展示即売や、石央地域(浜田市・江津市)のええもんうまいもん市、陶器の2割引セールなどがあります。

日 3月13日(日)

午前9時30分～午後3時

場 地場産業振興センター(江津市)

問 地場産業振興センター (☎08555②0600)

文化講演会

浜田郷土資料館友の会では、浜田市周辺のみならず知られていない素晴らしい歴史遺産や価値のある史料を紹介していただき、これまで行ってきた活用事例と今後の在り方について、お話をさせていただきます。

日 3月19日(出)

午後1時30分～3時20分

場 石見公民館

演題 活かして伝えたい浜田の歴史遺産

講師 下村明雄さん(ふるさと歴史紀行の会主宰)

料 無料

問 浜田郷土資料館 (☎6453)

ノルディックウォーキング

スキーのスティックに似たポールをつけて歩くことで足の負担を軽くし、無理なく腕や肩などの筋肉も動かすことができるウォーキングです。

日 3月20日(日)・4月17日(日)

(小雨決行)

午前10時～正午

集合場所 石見海浜公園予約センター

講師 浜田ライフセービングクラブ

ラフスタッフ

定 各回40人程度

料 無料(ボールのレンタル料500円)

申込方法 電話で申し込んでください。

申・問 石見海浜公園予約センター (☎22331)

吃音の理解と支援についての講演会

吃音は、話すときにつまったり、繰り返したりして思うように話せないといった障がいです。子どもの話し方が気になる人、自分に吃音があり悩んでいる人に、最新の情報や適切な対処法をお伝えします。

対象 子どもの吃音で悩んでいる保護者、中学生・高校生、支援者

日 3月21日(振)

午後1時30分～3時30分

受付 午後1時～

場 総合福祉センター

講師 宮本昌子さん(筑波大学人間系准教授・言語聴覚士)

50人

料 無料

問 島根浜鷺吟詠会 柳内さん (☎1083)

浜田市合併10周年記念 まちづくりフォーラム

平成27年度第2回まちづくりフォーラムを開催します。

前回に引き続き、全国の事例紹介と市内の地区まちづくり推進委員会の取組発表(自慢大会)があります。当日は、各委員会の皆さんとの質疑応答や情報交換をすることができます。

日 3月26日(出) 午前10時～

場 総合福祉センター

問 本庁まちづくり推進課地域づくり推進係 (☎9201)

第165回ふるさと歴史紀行

三隅発電所の建設に伴い、平成4年に経路が付け替えられた山陰本線三保三隅駅と岡見駅間の廃線区間を歩き、周辺の歴史を訪ねます。

日 3月27日(日) (雨天中止)

午前9時～正午

集合場所 道の駅ゆうひパーク三隅(現地集合可)

料 200円(資料代)

問 下村さん 午後5時以降 (☎090・7500・9637)

浜田市スポーツ少年団 野球をやるっ！ 野球体験会

野球スポーツ少年団員と一緒に、野球場で楽しく野球を体験しませんか。

対象 小学校新1年生～新6年生男女

日 4月10日(日)

午前9時～午後3時

※ 随時行っていますので、時間内に自由に参加してください。

場 浜田市野球場

講師 浜田市スポーツ少年団軟式野球指導者

料 無料

※ 事前の申込みはいりません。当日、直接野球場にお越しください。

※ 4年生以上は、子どものみの参加が可能です(3年生以下は、保護者同伴)。

※ 運動のできる服装で、運動靴・飲料を持参してください。

※ バット・グローブは貸出しします。

※ 傷害保険の加入はありません。

問 国府野球スポーツ少年団監督 森下さん (☎090・9734・9782)

施設からのお知らせ

サン・ビレッジ浜田から

春のフェスティバル

フィギアスケートエキシビションを開催します。フィギアスケート教室による華麗な演技をご覧ください。

日 3月26日(出)

午後1時～1時30分

料 無料

※ 当日正午から午後1時の間に来館した5歳から小学生に無料滑走券を進呈します。滑走券の利用は、当日午後2時から8時までに限ります(貸靴料は別途410円必要)。

3月の休館日

毎週水曜日

※ 30日(水)は開館しません。

問 サン・ビレッジ浜田

(☎) 13000

ラ・ペアーレ浜田から

平成28年度前期 (4月～9月) 受講生募集

温水プール・トレーニングジム・スタジオ・カルチャー・子ども向け教室など、心身の健康

づくりをサポートする講座を多数用意しています。

申込開始日

3月1日(火) 午前9時～

申込方法

記入の上、受講料を添えて申し込んでください。

※ 申込書は、ラ・ペアーレ浜田にあります。

体験会

申込方法

左表で講座を確認の上、電話で申し込んでください。用意するものなどは、申込時に案内します。

申・問 ラ・ペアーレ浜田

(☎) 10355

講座名	日時(3月)	申込締切日	参加費	定員
1 手作りニット	① 1日(火) 13:30～15:30	各開催日の前日	500円	3人
			500円	3人
	③ 15日(火) 13:30～15:30		500円	3人
			500円	3人
2 はじめてのハワイアンフラ	① 2日(水) 15:45～16:45	7日(月)	500円	25人
	② 16日(水) 15:45～16:45		500円	25人
3 プリザーブドフラワー	① 13日(日) 10:00～11:30	各開催日の前日	1,000円	6人
	② 14日(月) 18:30～20:00		1,000円	6人
4 ゆる体操	15日(火) 15:00～16:00	各開催日の前日	無料	20人
5 太極舞	18日(金) 12:50～13:50	各開催日の前日	無料	30人
6 手作りおやつを楽しく!	25日(金) 10:00～12:00	22日(火)	500円	10人 (最少5人)
7 ジムマシン・デモンストレーション※1	26日(土) 10:00～11:00	各開催日の前日	400円	10人
8 水中歩行※1	26日(土) 11:30～12:00		500円	10人
9 UVレジン	27日(日) 13:00～15:00		1,000円	5人
10 3Bベビー&ママ(対象:生後1か月以上)	28日(月) 12:00～13:00		500円	10組
11 ストレッチポールベーシックセブン	① 31日(木) 11:00～12:00	各開催日の前日	300円	16人
			② 20:00～21:00	300円

※1 パスポート会員は無料、受講生は100円割引となります。

アクアスから

(☎) 3900



ペンギンパレード

冬限定のオウサマペンギンのお散歩タイムを実施します。

日 3月31日(木)までの土・日・祝日

午後0時30分～(約15分)

※ 春休み期間は、毎日開催します。

※ ペンギンの体調や天候により、予告なく中止する場合があります。

アクアス春祭り2016

アクアスに春がやってきた! 石見のおいしい味が大集合! 石見神楽をはじめ、様々なステーションをお楽しみください。

日 3月26日(出)・27日(日)

午前10時～午後3時

場 アクアス前中央広場

※ 天候により、スケジュール変更や中止になる場合があります。

ゆったり親子の会

お魚さんにあいに行こう

対象 未就学児と保護者

日 3月14日(月)

午前10時～10時45分

アクアス館内

先着30人

料 無料(入館料を含む)

申込方法 当日、1階総合案内所で申し込んでください。

有料広告

アクアス体験スクール

日曜講座「スーバーよく飛ぶ竹とんぼづくり」
とつてもよく飛ぶ竹とんぼを作って飛ばしてみよう。

日 3月13日(日)

午前10時～正午

場 1階レクチャーホール

定 先着30人

料 200円

講師 風の国の皆さん

申込方法 電話又はホームページから申し込んでください。
<http://www.aquas.or.jp>

申・問 学習交流係
(☎3614)

グラントワだより

(☎0856③1860) グラントワ Grand Toit

特別展「幼き衣へ」

子どもの魔除け「背守(せまもり)」のある子どもの着物と、「背守(せまもり)」や「百徳(ひゃくとく)」と呼ばれる着物を撮り下ろした石内都の写真作品を合わせて紹介します。3月5日(土)には、関連プログラムとして石内都が出品作品について語るアーティストトークも開催します。

日 3月5日(土)～5月8日(日)

午前10時～午後6時30分

(入場は午後6時まで)

休館日 毎週火曜日(5月3日
例は開館)

場 石見美術館展示室C

料 一般 300円(240円)

大学生 200円(160円)

高校生以下 無料

※ ()内は20人以上の団体料金です。

※ 障害者手帳を持っている人及び介助者は入場無料です。

企画展「子どもファッション」

関連プログラム

その①

子ども服飾デザイン研究室の2「子ども服を作ろう」ファッションショー

一般公募で集まった小中学生が、自分たちでデザインし、布を縫って服を作り、それを着てファッションショーをします。

日 3月21日(振) 午後2時～

場 グラントワ小ホール

料 無料

その②

映画「100年ごはん」上映会

×大林千菜実監督トーク×マルシェ

大分県臼杵市の「100年単位の仕事」に携わる人々の取組を記録した映画を上映します。

監督を交えたトークでは、100年後を生きる子どもたちへ残したい食と衣、環境について考えます。

高津川・益田川流域の「つないでいきたい、おいしい、楽しい、うれしい」を集めたマルシェも同時開催します。

日 3月26日(出)

映画(2回上映)

午前10時～午後2時30分

午後10時～

午前11時10分～午後0時10分

マルシェ 午前10時～午後4時

場 グラントワ小ホールほか

料 映画 前売券・当日券とも中学生以上500円

※ 前売券は、保育所給食の試食(おにぎり・味噌汁)付きです。

※ 無料託児サービスを実施します。3月23日(休)までに電話で申し込んでください。

グラントワ弦楽合奏団

第5回定期演奏会 in 浜田

今回は、石央文化ホールで開催します。豊かな弦楽の響きをお楽しみください。

日 3月13日(日)

開場 午後1時30分

開演 午後2時

場 石央文化ホール大ホール

出演 指揮・加藤幹雄さん(島根県オーケストラ連絡協議会会長)

グラントワ弦楽合奏団/東京アーティスト合奏団(ゲスト出演)

料 無料(全席自由)

※ 入場整理券が必要です。

整理券配布窓口
・石央文化ホール(☎22100)

人口 (1月末現在)

(単位:人)

	世帯	男	女	総数
浜田	19,868	19,680	21,881	41,561
金城	1,918	2,151	2,309	4,460
旭	1,398	1,430	1,516	2,946
弥栄	689	653	727	1,380
三隅	2,923	2,989	3,348	6,337
合計	26,796	26,903	29,781	56,684

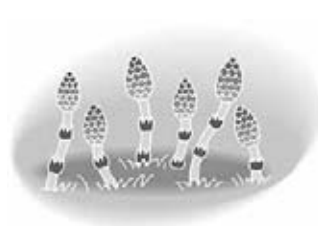

・グラントワ総合案内カウンタ
ー(☎0856③1871)
※ 3歳以下の子どもは入場できません。

有料広告

☆広告募集中!! 詳しくは、市ホームページで☆

☆広告募集中!! 詳しくは、市ホームページで☆

石正美術館

からのお知らせ

石正美術館

検索

開館時間 9:00~17:00

休館日 月曜日(月曜日が祝日の場合は翌日)
年末年始・展示替え期間

浜田市立 石正美術館

〒699-3225 島根県浜田市三隅町古市場 589
TEL 0855-32-4388 FAX 0855-32-4389



展覧会のお知らせ

現在、石正美術館では、昨年9月に逝去された浜田市三隅町出身の日本画家・石本正先生を追悼する特別展「ふるさと」を開催中です。

生前、自ら「心を埋める場所」と語ったふるさとの美術館で、豊かな自然の中で育まれた類稀な美的感性の源流を、画家の言葉を通じて紹介しながら代表作とともに紹介します。

石正美術館は、この春開館15周年を迎えます。これを記念す

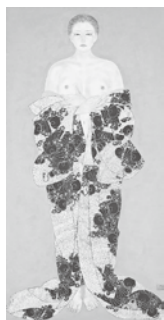

石本正「浄心」1988年

る第一弾の企画展「美の信仰者石本正」が3月19日(土)から始まります。石本正が求め続けた「美」の世界を、余すところなく紹介する展覧会です。中庭のしだれ桜もあわせて、ぜひ鑑賞ください。

【本館】

石本正追悼特別展

「ふるさと・心づめる場所」

3月13日(日)まで

企画展「美の信仰者 石本正」

3月19日(土)~6月24日(金)

【新館】

第1回石本正日本画大賞展

(ギャラリーを含む)

3月13日(日)まで

開館時間 午前9時~午後5時

料金(本館新館共通)

一般 700円(600円)

高大生 300円(240円)

小中生 200円(160円)

(本館観覧のみ)

一般 500円(400円)

(新館観覧のみ)

一般 400円(320円)

※ ()内は団体料金です。

※ 「しまね家庭の日」毎月第

3日曜日に家族で来館された

入場者のうち、高校生以下は

無料です。

休館日 月曜日(祝日の場合は

開館、翌日休館)

《イベント情報》

花ボランティア

「あじさいを植えましょう」

3月5日(土)

午前9時~11時30分

ミニプラネタリウムをつくろう

3月5日(土)

午後1時30分~3時

料金 300円

定員 20人(要予約)

サクソコンサート

「それぞれの旅立ちvol.2」

3月20日(日)

午後2時30分~4時

しだれ桜コンサート

3月26日(土)

午後2時~3時

◎おとなのアートサロン

臨床美術「満開の桜の大木(屏風仕立て)」

古木の生命力、長い年月を経て自然が作り出した形態に魅力を感じながら、自分なりの桜を描きます。記憶の中に残る桜の情景を、空気感、感情の動きまでも思い出しながら描いてみましょう。

日時 3月10日(土) 午後1時~3時

講師 島根臨床美術の会

定員 20人(要予約) 料金 2,000円

◎最前線作家による創作教室「三隅大平桜スケッチ」

三隅町にある国の天然記念物「三隅大平桜」を描くスケッチ会を開催します。推定樹齢660年といわれる巨樹の生命力を、最前線で活躍する画家と共に絵に描いてみませんか。

日時 3月29日(火) 午前9時~午後5時

講師 西久松吉雄(日本画家・成安造形大学教授)

定員 30人(要予約) 料金 4,000円

※ 雨天の場合は、内容を変更して行います。

※ 詳しくは、お問い合わせください。

問い合わせ先 石正美術館 (☎0855-32-4388)

有
料
広
告

月刊! vol.231 こども美術館



浜田市世界こども美術館

浜田市野原町859-1 (県立大学となり)

■開館時間…午前9時30分～午後5時

■電話…0855-23-8451

■ホームページ…<http://hamada-kodomo.art.coccan.jp>

石見神楽と浜田の伝統展 開催中

石見地方を代表する「伝統芸能」「石見神楽」。浜田の人々は昔から神楽に親しんできました。市内には、歴史・文化に育まれた石見神楽社が約50社中あり、日々継承に取り組まれています。世界こども美術館では、現在石見神楽を中心に浜田の伝統文化を紹介する展覧会を開催しています。今回で10回目となるこの展覧会は、伝統芸能の石見神楽を中心に、ユネスコ無形文化遺産に再登録された石州半紙や、長浜人形、石州瓦など石見神楽を育む文化も一緒に展示します。また浜田市内の5つの神楽社中に協力をいただき、神楽面や衣裳・小道具なども展示し、各



展示室の様子

社中がもつ魅力や特徴もあわせて紹介します。このほかにも人気の神楽体験ができる舞台もあります。

会期中の週末と最終日には、神楽公演などのイベントも行いますので、お楽しみください。

会期 3月21日(振)まで

料金 一般 400円
高校・大学生 200円
小・中学生 100円

ウルトラマンキッズ ワールド2016

今年50周年を迎えるウルトラマンシリーズを記念してウルトラマンの展覧会を開催します。見るだけでなく、写真を撮ったり、スケッチしたりと参加体験型の展覧会ですので、ぜひ、この機会にご来館ください。

会期 3月25日(金)～5月29日(日)

3月のイベント

■ホリデー創作活動

◎3月5日(出)

講師 竹内惟臣さん

参加費 1人300円

《マクラメ編み体験》

◎3月6日(日)

講師 川平正男さん・律江さん

参加費 1人300円

《神楽の小道具づくり》

◎3月12日(出)・13日(日)

講師 市内神楽社中の皆さん

参加費 鬼棒 100円

御幣 200円

《つけ染め和紙体験》

◎3月19日(出)

講師 久保田彰さん

参加費 1人300円

《和紙染めつけマープリング》

◎3月20日(日)

講師 西田誠吉さん

参加費 1人300円

《和紙の神楽衣装づくり》

◎3月21日(振)

講師 西田裕さん

定員 先着20人

参加費 1人500円

《瓦の土であそぼう》

◎3月21日(振)

講師 石州瓦工業組合の皆さん

定員 先着20人

参加費 1人100円

《モンスタージャック》

◎3月26日(出)・27日(日)

参加費 1人500円

■一般講座

《手作りブローチ教室》

UVレジンを使って、オリジナルブローチを作ります。

◎3月13日(日)・27日(日)

講師 佐々木菜央さん

参加費 1個600円

※ 時間は創作活動・一般講座とも午後1時から4時まで。

参加受付は、当日午後3時30分までに1階創作室にて。

■石見神楽定期公演(3月)

◎6日(日) 青原神楽社中

13日(日) 丸原神楽社中

20日(日) 今市神楽社中

時間 午後2時～4時

場所 3階多目的ホール

料金 無料

■石見神楽春祭り

◎3月21日(振)

時間 午前11時～午後4時

場所 3階多目的ホール

料金 無料

3月の休館日

月曜日 7日・14日・28日

展示替 22日(火)～24日(木)

有料
広告

図書館情報

中央図書館 ☎220480
 金城図書館 ☎421823
 旭図書館 ☎451439
 弥栄図書館 ☎482258
 三隅図書館 ☎320338

中央図書館からの お知らせ

☆第5回 一夜一冊

はまだ読書夜会

参加者がお気に入りに入りの一冊を
持ち寄って紹介し合います。

日時 3月10日(木)
午後7時～9時

場所 2階多目的ホール

※ 事前の申込みはいりません。
問い合わせ先

はまだ図書館友の会
大驛さん (☎234761)

☆映画会

子ども映画会

日時 3月20日(日)
午後1時30分～3時20分
タイトル ムーミン魔法の巻

(2013年NHKエンター
プライズ作品)

図書館シネマ

日時 3月27日(日)
午後1時30分～3時10分
タイトル キートンのエキストラ
(1930年アメリカ作品)

☆電子紙芝居

日時 3月12日(土)・27日(日)
午後2時～3時
場所 おはなしのへや

おはなし会のお知らせ

中央図書館

おはなし会

日時 毎週土曜日
午前10時30分～11時

場所 おはなしのへや

おはなしタンポポおはなし会
お話を覚えて語るストーリー
テリング。ひと味違う世界をこ
体験ください。

対象 5歳から大人まで
日時 3月6日(日)

午後3時～3時30分
場所 2階多目的ホール第2

定員 先着20人程度
金城図書館

みどかん倶楽部おはなし会
日時 3月19日(土)

午前10時～10時30分

場所 児童書コーナー

内容 大型絵本や紙芝居などの
読み聞かせ

楽しいおりがみ教室

「おはなし会」終了後、おり
がみで遊びます。

旭図書館

ブックンタイム

日時 3月2日(水)
午前10時30分～11時

場所 児童書コーナー

内容 絵本の読み語りなど
三隅図書館

おはなし会

日時 3月12日(土)
午前10時30分～11時

場所 おはなしの部屋

内容 ボランティアの皆さんに
よる絵本などの読み語り

ベタベタ・アートワーク
「おはなし会」終了後、おは
なしの部屋にあるパネルの飾り
付けを行います。

3月のテーマ
みんなの花が咲いたよ

金城図書館移転に伴う 臨時休館のお知らせ

みどりかいかん改修に伴う移
転のため、金城図書館は次のと
おり臨時休館します。

休館中の資料の返却は、現在
の金城図書館玄関前の返却ボス
トを利用するか、ほかの図書館
又はラブック号に返却してくだ
さい。なお、窓口へ返却をお願
いしている資料は、開館後に直
接窓口へ返却してください。

休館期間 3月14日(月)まで
移転先

金城老人福祉センター1階
休館中の問い合わせ先

中央図書館 (☎220480)
移転後開館日 3月15日(火)

移転後の連絡先
☎421823 (変更なし)
☎421685 (変更あり)

中央図書館

開館時間

午前9時～午後7時

休館日 14日(月)・28日(月)

金城・旭・弥栄図書館

開館時間

午前9時～午後5時

休館日 月曜日及び月末日
(土・日・祝日の場合は翌日)

三隅図書館

開館時間

火曜日～金曜日

午前10時～午後7時

土曜日・日曜日・祝日

午前10時～午後6時

休館日 月曜日及び月末日
(土・日・祝日の場合は翌日)

司書がすすめるこの1冊!

図書館では、司書がリレー形式ですす
めの1冊を紹介していきます。

金城図書館 司書のおすすめ

「100の基本」

松浦弥太郎著 マガジンハウス刊
(分類159マツ)

著者は「暮らしの手帖」前編集長。自分
を知るために、自分らしく生きていくため
に身に付けておきたい基本の心掛けの100
項目です。「全ては自分の責任と思うこと」
「小さい約束ほど大切にすること」「お客様に
は一言添えた言葉を」など普遍的な内容で
共感できます。

全てを実践するのが難しくても、日々の
仕事や暮らしの中でこれらの言葉を思い出
し、自分を成長させてくれます。何度も手
に取り、読み返したくなる1冊です。

島根県立大学 News vol.149

～海に見える丘から～

電話：0855-24-2200

ホームページ：<http://hamada.u-shimane.ac.jp>



1年間お世話になりました

韓国・蔚山大学校からの交換留学生が留学生活を終え、平成28年2月に帰国しました。お世話になった浜田市の皆さんに向けて、お礼のメッセージがあります。

こんにちは、朴さんです

昨年3月に浜田に来て、1年間、交換留学生活を送りました。この原稿を書きながら、もうあと1か月しか残っていないと思うと、とても寂しくなるといふ、浜田での生活はすごく楽しく、素晴らしい経験になりました。寮や大学で出会った友達、食事や部活だけでなく、市民の

皆さんと一緒に交流する機会にも誘ってくれたりして、すごく楽しかったです。いろんなお祭りを見て、直接参加もしました。

有名な浜田の神楽を見る事ができたのは、すごく貴重な経験になりました。また、浜田の皆さんが、韓国の留学生たちを娘・息子のようにかわいがってくださり、いつも気に掛けていたがいて、すごくありがたいなあと感じていました。いろんな話題について話をしたり、韓国ではできない経験もできたり、浜田での思い出は楽しかったことに加えて、私を一段と成長させてくれました。

浜田でのすてきな時間は忘れられません。悔いのない1年間でした。本当にありがとうございました。



国際文化交流の夕べ
(左から2番目が朴さん)

平成28年度春学期(4月開講) 科目等履修生・聴講生募集

島根県立大学で開講する科目のうち、政治学・経済学・法律学など多くの科目を社会人の皆さんにも広く開放します。パートタイムで学習できます。あなたも大学生と共に学んでみませんか。開講科目など、詳しくはお問い合わせください。

受付期間 3月4日(金)～11日(金)
受講期間 4月～9月
問い合わせ先 アドミッション室(☎242203)

第15回国際文化交流の夕べを開催しました

12月16日(水)に「国際文化交流の夕べ」を開催しました。このイベントは、地域の皆さんと本学の学生や留学生・教職員との相互理解と交流を深めることを目的に、開学以来毎年開催しています。

第一部(講堂)は、吹奏楽部による「星の船」「レット・イット・ゴー」の演奏で幕を開け、職員によるハンドベル、学生サークル・橙蘭によるよさこいの披露、ダンス(SKD)部によるヒップホップ・ガールズなど

のダンスの披露、市内からは創作てんからつとの皆さんが「三つのかばん」を上演、アメリカの協定校イーストカロライナ大学からは演劇学部の学生が、インターネットを使って日本の昔話の英語劇をライブで上演しました。



第一部の様子

第一部(学生会館)では、中国・韓国・ロシアの留学生の出演、本学学生が組織する舞濱社中による神楽の上演が披露されました。また、イベント幹事によるクイズやジェスチャーゲームなどで留学生、日本人学生と地域の皆さんが交流を深めることができました。



第二部の様子

「未来ゆめ基金」にご協力をお願いします

島根県立大学では、教育の一層の充実を図るため、「島根県立大学未来ゆめ基金」を設置し、基金の趣旨に賛同していただける個人・法人・団体などからの寄附をお願いしています。

この基金は、学生の海外研修及び海外留学に対する支援や、ボランティア活動などの地域貢献活動に対する支援に活用しています。

寄附の方法などを記載したパンフレットを、市役所本庁及び各支所防災自治課に置いてあります。また、郵送しますのでお問い合わせ先までご連絡ください。基金設置の趣旨にご理解いただき、引き続きご支援・ご協力をお願いいたします。

※ 詳しくは、大学ホームページをご覧ください。
問い合わせ先 財務課
(☎242218)



ゆめ基金パンフレット

わがまち 再発見!

みつばくらぶ (弥栄)



みつばくらぶは、地元に残る伝統芸能「田囃子」を守り伝えていくために、そしてU・Iターンで弥栄に来た若い人たちと一緒に活動することにより地域になじめるためにと平成7年に結成しました。

現在は、14人のメンバーを中心に、杵束公民館で月1・2回集まり、若いメンバーに伝統の踊りを伝えています。また、年に15回程度、市内外の老人介護施設や地域のイベントで、田囃子や笠踊り・銭太鼓などを披露しています。このほか、福祉施設内の草刈りや枝切りなど、美化ボランティア活動にも積極的に取り組んでいます。

メンバーの皆さんは、「高齢者が手をたたいて喜んでくれて、公演後にまた来てねと言われるとうれしくなります」、「昨年、結成20周年を迎えました。地域の伝統芸能を伝えていくためにも、世代交代をしながら末永く活動を続けていきたいと思っています」と話していました。

編集・発行 浜田市市長公室
〒697-8501 島根県浜田市殿町1番地
☎0855-22-2612 (代表)
☎0855-22-3091 (FAX専用)
浜田市ホームページ
<http://www.city.hamada.shimane.jp>
メールアドレス
info@city.hamada.shimane.jp

金城支所 ☎42-1234
旭支所 ☎45-1234
弥栄支所 ☎48-2111
三隅支所 ☎32-2800

※ 1月末人口は31ページに掲載しています。



平成27年第47回浜田市美術展
写真の部 市長賞
「静かな時間」 杉浦裕正

●市長直行便（市政に関するご意見・ご提言）をお寄せください。市長直行便は、市ホームページの市長直行便入力フォーム、又は専用はがき（本庁・支所・公民館などに備付け）などをご利用ください。