

住みたい 住んでよかった 魅力いっぱい 元気な浜田 ～ 豊かな自然、温かい人情、人の絆を大切にするまち ～



広報

はまだ

令和8年
(2026年)

1

No.297

謹賀新年



新年のあいさつ

浜田市長
三浦 大紀



明けましておめでとうございます。
市民の皆さまには、令和8年の初春を迎えられたこと、心からお慶び申し上げます。

昨年10月の選挙では、多くの市民の皆さま、各方面から温かいご支援を頂き、浜田市長として市政のかじ取りを担わせていただくことになりました。市長として初めての新年を迎え、その責務の重さに改めて身の引き締まる思いです。皆さまからの信頼を大切にして、浜田市の発展に全力で取り組んでまいります。

さて、昨年を振り返りますと、1月に大手水産企業である(株)三陽との水産業振興に関する包括連携協定を、5月にはプロキシマー(株)と瀬戸ヶ島埋立地における養殖事業の調査・研究に関する協定を締結しました。新たに始動したこれらのプロジェクトを実現し、地域経済の基盤である水産業の発展に向けて取り組んでまいります。

大阪・関西万博では、6月の浜田市石見神楽単独公演に続き、7月には浜田子ども神楽が出演されました。いずれも国内外から訪れた多くの観客を魅了し、万博フアイナルイベントへの出演にもつながりました。浜田が誇る伝統芸能・石見神楽の価値を次世代に継承しながら、その魅力を生かした観光振興に取り組めます。

スポーツの分野では、9月の東京2025世界陸上に出場した三浦龍司選手が、男子3000m障害決勝で8位に入賞されました。浜田の子どもたちに勇気と元気を与えてくれる三浦選手に、引き続き市民の皆さまと一緒にエールを送るとともに、益々の活躍に期待したいと思えます。

そして、新市誕生から20周年という大きな節目を迎えた10月には、記念式典を開催し、浜田市出身の元プロ野球選手・監督である梨田昌孝氏に名誉市民の称号

こうした地道な取組が実を結び、早稲田大学デモクラシー創造研究所が公表した「地域経営のための議会改革度調査」において、全国1,544議会の中で総合第2位という大変光栄な評価をいただきました。これは、市民の皆さまとともに議会改革を進められた前議員各位のたゆまぬ努力の賜物であり、深く敬意を表する次第です。

しかしながら、この評価を励みとしつつも、私たちは浜田市が直面する大きな課題に真摯に向き合う必要があります。特に、急激な人口減少は本市にとって最も重要な課題の一つです。20年前の合併当時に約63,500人であった人口は、現在48,000人を下回り、特に近年はその傾向が顕著になっています。出生数も240人と、以前の半分ほどとなりこれに伴う個人消費の低迷という地域経済への影響も甚大です。私たちは今、この大きな課題を市民の皆さまとともに乗り越えていく必要があります。

を授与しました。記念式典のほか、一年を通じて、市民団体などの主催事業も含め「新市誕生20周年記念」を冠した様々な事業が実施されました。新市誕生20年の歩みを振り返り、浜田市の更なる発展を目指す契機となりました。

これからの浜田の未来を創る最大の鍵は「人」です。子どもから大人まで一人ひとりが学び、挑戦し、地域に関わり合う中で、人が育ち、その力が更に地域を支えていきます。市民、企業、学校、地域団体などあらゆるセクターと協力しながら、こうした循環を築いていきます。

人口減少が進む中でも、持続可能な地域の姿が描けるよう、地域のつながりと創造力によって豊かさを維持できるまち、「育ち、育てる、浜田」を市民の皆さまと一緒に実現していきたいと思えます。

そして、目まぐるしく変化する時代に、行政の仕組みや働き方も自ら変わっていく必要があります。そのために私が目指すのは、「新しく、優しく、強い行政」です。前例に捉われずに新たなチャレンジに取り組み、市民一人ひとりに寄り添い、困りごとを受け止める優しさをもち、市民から信頼され、地域を支える確かな力を持つ行政を実現します。

まちづくりの主役である市民の皆さまの声を伺いながら、市民と行政、地域と地域がお互いを尊重しながら、「ひとつの浜田」として、このまちをともに育んでいきましょう。

最後になりましたが、市民の皆さまのご健勝とご多幸を心からお祈りし、新年のごあいさつとさせていただきます。

政治は、「結果責任」。

いかに素晴らしい理想を語っても、それが市民生活の向上と幸福という良い結果に結びつかなければ、その責任を果たすことにはなりません。二元代表制の一翼を担う議会は、市政の発展と市民の幸福の実現のために存在します。これまで議会は、執行機関に対し、審査権と提案権をもってその役割を果たすことに努めてまいりましたが、これからの浜田市を考えると、丁寧かつ迅速な対応が一層求められています。

新たな体制でスタートした市議会は、前議会が築き上げた改革の成果を継承し、更に発展させ、「市民に寄り添い、信頼され、必要とされる議会」の実現を目指します。なぜなら浜田市議会は、「能動的かつ主体的」な議会として、その役割を一層果たしていくべき時を迎えているからです。執行機関へのチェック機能はもとより、議会が市民のための政策を熟慮し、その実現に向けて予算獲得に積極的に関与していく所存です。議会提案による子育て支援や都市整備といった市民生活に直結する政策が着実に実現できるよう、力を尽くしてまいります。この課題を乗り越え、浜田市の輝かしい未来を築くために、22名の議員が一丸となって全力で職務に取り組めます。

最後になりますが、市民の皆さまのご健勝とご多幸を心からお祈り申し上げますとともに、本年も浜田市議会への一層のご支援とご協力をお願い申し上げます。新年のごあいさつとさせていただきます。

浜田市議会議長
澁谷 幹雄

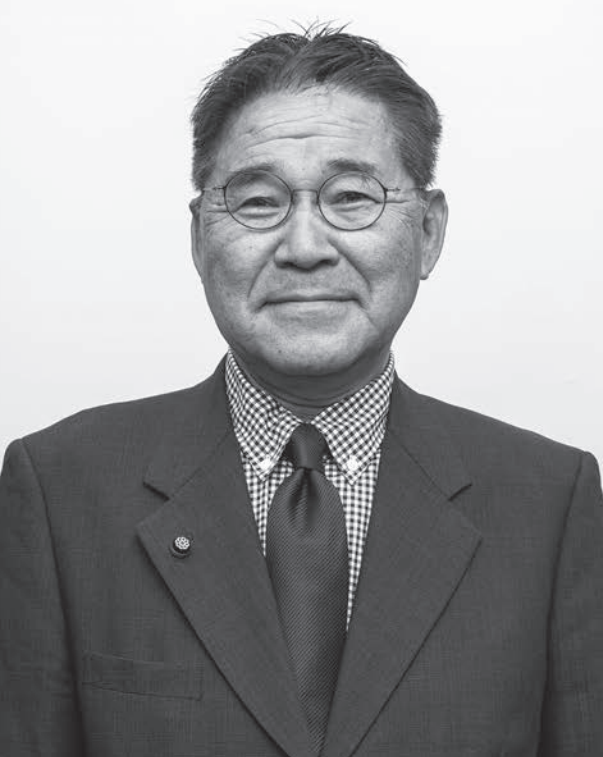

明けましておめでとうございます。
市民の皆さまには、健やかに新春をお迎えのことと、お慶び申し上げます。平素より浜田市議会の活動にご理解とご協力を賜り厚くお礼申し上げます。
昨年10月の市議会議員選挙で、新たな顔ぶれも加わった22名の議員が選ばれました。市民の皆さまからの厳粛な信託を胸に、身の引き締まる思いです。先の11月臨時会議におきまして、議長に私、澁谷が、副議長に笹田卓議員が選出されるとともに、各常任委員会などの構成も決まり、新たな市議会の体制がスタートいたしました。

さて、昨年を振り返りますと、前議会におきましては、議会基本条例のもと、常に「開かれた議会、見える議会」を追求し、議会改革を推し進め、地域井戸端会や高校生との意見交換会、はまだ市民一日議会の開催など、市民の皆さまの声を市政に反映させるための取組を重ねてこられました。

令和7年 浜田市の 主なできごと



J 新市誕生20周年記念式典を開催し、浜田市出身元プロ野球選手の梨田昌孝氏に名誉市民の称号を授与



L 三浦大紀市長就任



I 三浦龍司選手が東京2025世界陸上競技選手権で8位入賞



E 大阪・関西万博のメインホール「シャインハット」で浜田市単独石見神楽特別公演を開催



A (株)三陽と水産業の振興に関する包括連携協定締結



B 新市市踏切「愛称: 田町通り踏切」の開通

主なできごと

令和7年10月1日に、新市誕生から20周年を迎えました。
この大きな節目を祝うため、1年をとおして「浜田市新市誕生20周年記念」の冠を付けた様々な事業が開催され、本紙面掲載分のほか、多くの事業がありました。(※)は、新市誕生20周年記念事業

- 1月24日・(株)三陽と水産業の振興に関する包括連携協定締結 **A**
- 27日・特定地域づくり事業協同組合「弥栄町復興協同組合」設立
- 3月8日・新市市踏切「愛称: 田町通り踏切」の開通 **B**
 - ・市道浜田181号線(浜田橋)が全面通行止め(老朽化に伴う架替)
- 15日・しまね海洋館アควアス開館25周年
- 23日・議会改革調査2024総合ランキングにおいて、浜田市議会が全国で総合2位を獲得(中国・四国・九州地方では3年連続1位)
- 5月1日・クルーズ客船「MITSUI OCEAN FUJI」が浜田港に初寄港(5月及び11月に計3回寄港) **C**
- 18日・シンガーソングライターのLilyさんに浜田PR大使を委嘱 **D**
- 22日・Proxima(株)と瀬戸ヶ島埋立地における養殖事業の事業化に向けた調査・研究に関する協定締結
- 6月
 - 19日・大阪・関西万博のメインホール「シャインハット」で浜田市単独石見神楽特別公演を開催 **E**
 - 7月12日・地元沖合底びき網漁船「浜吉丸」の新船2隻のお披露目式を実施 **F**
 - 18日・海上自衛隊ミサイル艇「うみたか」が浜田港に入港
 - 29日・大阪・関西万博会場内で開催された「Local Japan展」に浜田市子ども石見神楽が出演
 - 8月1日・米価高騰対策として、お米クーポン券配布
 - 2日・令和7年度全国高等学校総合体育大会体操競技大会が開催 **G**
- 9月1日・県営ほ場整備事業安城地区着工
- 9日・新市誕生20周年記念納涼夏踊り大会を開催(※) **H**
- 28日・テラテクノロジ(株)と自治体DX推進に向けた調査・研究に関する協定締結
- 9月1日・(株)キヌヤと災害時における支援協力に関する協定締結
- 4日・クルーズ客船「飛鳥II」が8年振りに浜田港に寄港
- 5日・日・マルタ外交関係樹立60周年事業として、マルタ共和国で石見神楽公演を実施
- 14日・三桜酒造跡地で浜田駅周辺エリアの活性化社会実験を開始(10月5日まで計5回実施)
- 15日・三浦龍司選手が東京2025世界陸上競技選手権に出場し男子3000m障害決勝で8位入賞 **I**
- 10月1日・日本郵便(株)が新市誕生20周年を記念したオリジナルフレーム切手を発売(※)
- 5日・新市誕生20周年記念式典を開催し、浜田市出身元プロ野球選手の梨田昌孝氏に名誉市民の称号を授与(※) **J**
- 13日・大阪・関西万博の万博ファイナルイベントに浜田市石見神楽(大蛇)が出演
- 19日・浜田市市長選挙及び浜田市議会議員一般選挙 **K**
- 22日・久保田章市市長退任
- 23日・三浦大紀市長就任 **L**
- 11月5日・温泉総選挙2025において、美又温泉が「美肌部門」で3年連続1位、旭温泉が「歴史・文化部門」で2年連続1位を獲得
- 12月10日・プラス(株)及び(有)マキシシステムズと災害時における物資供給に関する協定締結
- 14日・新市誕生20周年記念フォレストコンサートin浜田を開催(※)
- 23日・(株)大磯に島根県立地計画認定書が交付され、覚書調印(市内に新工場増設)



K 浜田市議会議員一般選挙が行われ、新体制の議会発足



H 新市誕生20周年記念 納涼夏踊り大会を開催

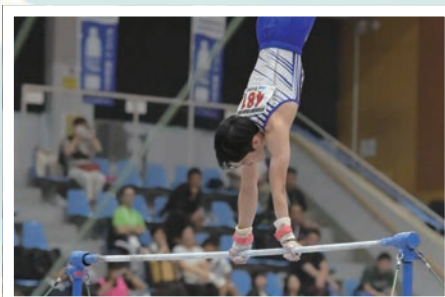

G 令和7年度全国高等学校総合体育大会体操競技大会が開催



F 地元沖合底びき網漁船「浜吉丸」の新船2隻のお披露目式を実施



D シンガーソングライター Lilyさんに浜田PR大使を委嘱



C クルーズ客船「MITSUI OCEAN FUJI」が浜田港に初寄港

1月5日
(月)～

支所→本庁 オンライン窓口 はじめます

市役所本庁と各支所の窓口をオンライン（Web会議ツール）でつなぎ、本庁に行かなくても支所の窓口で本庁の職員と専門的な相談や、各種手続きができるようになります。
オンラインが苦手な人も支所職員がご案内しますので、お気軽にご利用ください。

対応窓口・業務

各支所市民福祉課

本庁

総合窓口課

- ・住民票・戸籍等証明書などの発行
- ・亡くなられた方の手続
- ・住民票の異動・戸籍届出
- ・パスポート
- ・マイナンバーカード

保険年金課

- ・国民健康保険
- ・国民年金
- ・福祉医療
- ・子ども医療
- ・後期高齢医療

税務課

- ・所得課税・納税証明書などの発行
- ・市民税
- ・法人市民税
- ・軽自動車税
- ・市税等の徴収・口座振替

資産税課

- ・固定資産税
- ・土地、家屋、償却資産

地域福祉課

- ・障がい福祉
- ・特別障害者手当

健康医療対策課

- ・介護保険
- ・高齢者福祉サービス
- ・養護老人ホーム
- ・健康相談

子ども・子育て支援課

- ・児童手当
- ・放課後児童クラブ
- ・保育所・認定こども園

環境課

- ・墓地・犬の登録
- ・狂犬病予防接種
- ・動物愛護(猫)
- ・生活環境

利用の流れ

支所を訪問

各支所市民福祉課を訪問し、本庁へのオンライン相談利用を職員に伝えてください。
相談・申請に必要な書類も忘れずに持参してください。

相談開始

職員が機器を操作して本庁職員を呼び出します。
画面越しに職員との相談を行ってください。

問合せ

総合窓口課総合窓口係 ☎9400

令和7年に世界や全国で活躍された皆さんや 全国表彰を受けた皆さんを紹介します

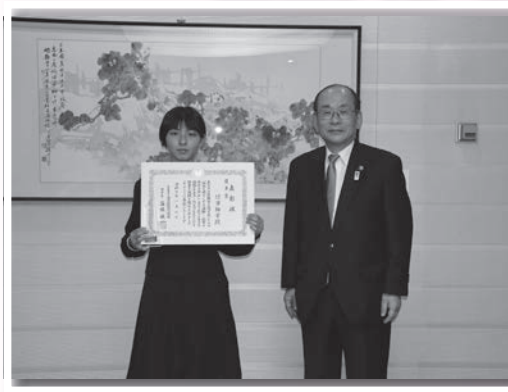

A 金城中学校の竹田絢音さんが第74回社会を明るくする運動作文コンテストにおいて、全国保護司連盟理事長賞（優秀賞）を受賞



B 神経科学者の田淵理史さんが睡眠と脳の関係を調べる研究で、2つの賞を受賞

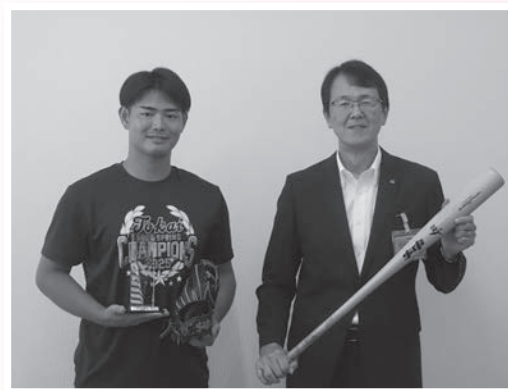

C 笹田海風選手が第74回全日本大学野球選手権で首位打者賞を受賞

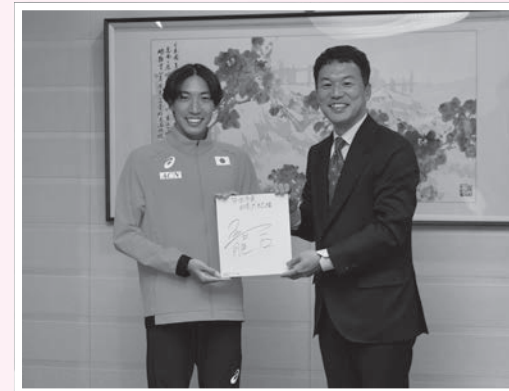

D 三浦龍司選手が東京2025世界陸上・男子3000m障害で8位入賞

- 1月14日 金城中学校の竹田絢音さんが第74回社会を明るくする運動作文コンテストにおいて、全国保護司連盟理事長賞（優秀賞）を受賞 **A**
- 2月2日 浜田市出身の内田理久選手が第70回全日本インドアソフトテニス選手権大会で初優勝（男子ペア）
- 2月16日 浜田市出身のFリーガー 吉田圭吾選手が、所属チーム「バルドラール浦安」のF1リーグ初優勝に貢献
- 4月15日 浜田市出身の神経科学者 田淵理史さんが、睡眠と脳の関係を調べる研究で、文部科学大臣表彰「若手科学者賞」と米国の科学技術研究機構が主催する「Scialog賞」をダブル受賞 **B**
- 6月15日 浜田市出身で東海大学硬式野球部所属の笹田海風選手が第74回全日本大学野球選手権で首位打者賞を受賞 **C**
- 7月11日 三浦龍司選手が自身の持つ日本記録を2年振りに更新（ダイヤモンドリーグ・モナコ大会にて8分03秒43・大会成績2位を記録）
- 9月15日 三浦龍司選手が東京2025世界陸上競技選手権・男子3000m障害で8位入賞 **D**
- 10月7日 浜田市在住の美容師 佐々木千紗さんが第53回全日本美容技術選手権大会の中振り袖着付部門で優勝
- 11月9日 第62回全国聾学校卓球大会の女子シングルスで、浜田ろう学校の佐々岡希花さんが優勝。櫻井結衣菜さんが3位
浜田ろう学校が第62回全国聾学校卓球大会の女子団体で3位
- 11月23日 浜田第一中学校の清本幹太さんが、第20回ソフトテニス ジュニアジャパンカップ（U-14男子ダブルス）で3位



市ホームページで
所信表明の全文を
ご覧いただけます。

育ち、 育てる、 浜田へ

市長所信表明

令和7年12月浜田市議会定例会議において、
三浦大紀市長が所信表明を行い、市政運営に
関する考えを述べました。その内容を抜粋し
てお知らせします。

はじめに

去る10月の市長選挙において、
多くの市民の皆さんをはじめ、
各方面からの力強いご支持を賜
り、浜田市長として市政運営に
当たらせていただくことになり
ました。

私に寄せられた温かいご支援
に心から感謝するとともに、浜
田市の発展、市民の皆さんの生
活を守っていく使命を担うこと
に、責任の重さを感じていると
ころです。

浜田市は平成17年の合併以来、
各地域の個性を生かしたまちづ
くりを通じて市勢発展を目指し、
本年10月に、新市誕生20周年を
迎えました。

しかし、多くの地方都市と同
様、本市においても人口減少が
加速する中、地域の活動や経済
は縮小し、税収の減など財源の
確保に不確実性が増しています。
今後の浜田市に大切なことは、
人が減っても持続できる地域の
姿を描くことであり、現実を変
えていく最大の鍵は、「人を育
てること」です。教育・産業・
地域に関わる全ての人が力を合
わせ、浜田で働きたい、暮らし
たい、関わりたいと思ってもら
える人を増やしていく取組を進
めます。

そのために、「新しく、優
しくて、強い行政」を目指しま
す。多様化・複雑化する地域課
題に対応できるよう、新しい事
業にチャレンジし、市民一人ひ
とりに寄り添う優しさ、地域
の安全安心な暮らしを守る強さ
を兼ね備えた行政を作ります。
人が育ち、動けば、文化・暮
らし・経済・自然環境の豊かさ、
そして幸福度の向上につながり
ます。市民と行政、地域と地域
がお互いを尊重しながら前に進
む、「育ち、育てる、浜田」を
市民の皆さんとともに実現して
いきたいと思います。

価値観と政策

① こどもにやさしい環境を つくる

こどもたちの声が社会に届き、
安心して育ち、学び、自分らし
くいられる環境を整えます。地
域全体で子育てを支える体制を
整え、保育所や学校だけでなく
放課後の居場所や多様な学びを
選べる仕組みをつくり、一人ひ
とりの可能性が伸びる「育つ土
壤」を耕していきます。

子育て支援では、産後期のお
母さんの心と身体のサポート事
業の拡充、良質な成育環境提供
のための通園制度新設、安心し
て就学期を迎えるための発達支

援体制の強化、子ども医療費の
拡充による高校生年代までの完
全無償化の実施など、妊娠期か
ら出産・子育て期にわたる切れ
目のない支援に努めます。
こどもたちの声が社会へ届け
られるよう、学校や地域で意見
表明や参加の機会を保障する条
例の制定に取り組みます。令和
7年3月に策定した「浜田市こ
ども計画」の基本理念「こども
や若者が自分らしく生きるまち
へ」の実現に向け、こども関連
施策に取り組みます。

乳幼児期は、生涯にわたる人
格形成の基礎を培う重要な時期
です。保育所など、浜田市幼
児教育センター、関係機関が連
携し、市全体の幼児教育の推進
に向けて取組を進めます。

また、保育所などと小学校と
の円滑な学びの接続に向けて取
り組みます。

学校教育では基礎的な学力を
育むことはもとより、学校と地
域社会との距離を縮め、地域全
体で子ども一人ひとりの可能性
が伸びる土壌を耕していくこと
が大切と考えています。

また、こどもが安全で安心な
環境で学ぶために、学校施設の
計画的な整備改修に努め、教育
環境の充実を図ります。



松原公園

まちづくり活動の主体は市民
です。市担当職員やまちづく
りセンター職員などを中心に、
各地域の課題解決や地区まちづ
くり推進委員会の活動・設立な
ど、テーマに沿った地域の取組
を進めるために、必要なサポー
トを行います。

こうした活動を推進するため
には、人権を尊重するまちづく
りが重要です。「浜田市人権尊
重都市宣言」に基づき、同和問
題をはじめとして、女性、子ど
も、高齢者、障がい者などの人
権問題について、一人ひとりの
生き方や考え方を認め合い、人
権が尊重される社会の実現に取
り組みます。

幅広い世代が図書館や美術館
を利用し、読書や芸術文化の鑑
賞や創作を楽しみ、さらに学び
や交流が深まるように、学校や
地域、市民ボランティアと連携
し、図書館機能や美術館機能の
更なる向上に取り組みます。



世界こども美術館

③ メリハリある施設整備と 民間協働

浜田郷土資料館については、
建築後60年以上が経過し、老朽
化が著しいため、建替え整備に
向け早急に取り組みます。
令和12年開催の国民スポーツ
大会・全国障害者スポーツ大会
に向けて、安全安心な大会運営
ができるよう計画的に施設改修
を進め、生涯スポーツを通じた
活力あふれる地域づくりの契機
にしたいと考えています。

地域に必要なサービスを残し
ながらも、使われていない施設
や役割が重複する公共施設は見
直し、「メリハリのある再編成」
を進めます。同時に、民間の事
業者や団体と積極的に連携し、
施設運営やサービスの質を高め、
財政的にも持続可能なまちを育
てます。

公共施設の市民1人当たりの
延べ床面積は、類似自治体など
と比較して、高い水準にありま
す。全体のバランスを見ながら、
公共施設等総合管理計画に基づ
き、総量の適正化及び効率化を
進めます。

浜田駅周辺については、関係
者や市民の皆さんと対話しなが
ら、浜田駅周辺エリアのグラン
ドデザインを早期に策定し、そ
の中で三桜酒造跡地の位置付け

④ 産業と働き方をアップ デート

浜田に「暮らし続けたい」
「戻ってきたい」と考える人を
増やすには、受入れ体制が不可
欠です。企業の採用力向上を支
援し、事業承継・起業促進など
多様な挑戦を後押しします。新
たな働き方と産業とともに育て、
地域の力に変えていきます。

市内事業者においては、物価
高や人手不足、後継者不足など、
事業継続に厳しい状況が続いて
います。
そうしたことから、販路拡大
や商品開発、技術開発などの支
援による競争力の強化を後押し
するとともに、各事業者が必要
な人材を確保できるよう採用や
情報発信力の向上を支援します。
後継者不足には、関係機関と
連携し、事業承継の推進に努め
ます。

あわせて、地域経済の活性化
のために、新たな雇用の場や創
業者を増やすことも重要です。
魅力ある企業の誘致を行うこと
も、創業する方への機運醸成

から創業後のフォローアップま
での一連の支援を、商工団体を
はじめ支援機関と連携し取り組
みます。

農林水産業は、地域資源を生
かす重要な産業と位置付け、そ
の振興に全力で取り組みます。
農業では、農畜産物の生産拡
大による農業産出額の増加に努
めます。

農産物における安全・安心、
環境負荷低減など、消費者の意
識も高まっているため、有機農
業、スマート農業、農産物のブ
ランド化を支援し、収益性の高
い農業経営の実現に努めます。

農業従事者の高齢化が進む中、
更なる離農の拡大が懸念される
ため、新たな担い手の確保や、
持続可能な農業を引き継ぐ取組
など、地域農業の維持・発展の
仕組みづくりを進めます。

林業では、森林環境譲与税を
活用し、森林整備や素材生産を
進め、市産材の普及促進、林業
従事者の人材育成を図りながら、
将来を見据えた持続可能な循環
型林業を目指します。

水産業では、現在、浜田漁港
の水揚げは全国的な水産資源の
減少に加え、地元漁船の廃業等
により、非常に厳しい状況が続
いています。

② 社会教育をまちづくりの 土台に

人は、出会いと学びを通じて
育ちます。図書館や美術館、ま
ちづくりセンターなどを「学び
と対話の拠点」として進化させ、
世代や立場をこえて人が集い、
学び合い、つながる機会を増や
します。まちを前向きに変えて
いく「自己成長の連鎖」を生み
出します。

地域社会に関心を持ち、自ら
ができることを考え、地域で活
躍する人づくりを進めていく必
要があります。そのためにも、
社会教育の手法による人づくり
を土台として、協働のまちづく
りを推進する拠点であるまちづ
くりセンターに、幅広い世代が
集い、つながるような、学びを
通じた人づくりを進めます。

浜田漁港の水揚量の増大に向けて、地元漁船の存続支援、外来船の入港促進に取り組むとともに、大手水産企業である㈱三陽の加工場などの誘致や瀬戸ヶ島埋立地を活用した陸上養殖の事業化に向けた取組を推進します。

このほか、「どんちっち三魚」、「浜田港四季のお魚」などの水産ブランドの一層の認知度向上を図り、「はまだお魚市場」を核とした漁港周辺エリアのにぎわいづくりにも取り組みます。

地域経済や消費マーケットの縮小に伴い、市外から人を呼び込む観光振興は、極めて重要な取組で、宿泊・飲食・交通・小売など幅広い分野に波及効果をもたらし、地域で稼ぐ力を強化する有効な手段です。

本市には、豊かな自然がもたらす食や温泉などに加え、全国に誇る石見神楽という地域資源があります。2025大阪・関西万博における石見神楽公演は大きな反響を呼び、浜田市を国内外へ広く発信する契機となりました。一方で、石見神楽の保存・伝承は大きな課題です。今後の石見神楽振興について検討してまいります。



大阪・関西万博浜田市単独石見神楽公演

令和8年12月には美又温泉外湯施設が完成することから、本市の地域資源を存分に生かしたコンテンツを造成し、プロモーションから販路拡大までの一体的な実施など、滞在型観光を推進し、観光消費の増加と地域経済の活性化を目指します。



美又温泉足湯

⑤ デジタルで暮らしと経済を前進

急激な人口減少が進む中、医療、福祉、まちづくり、教育、産業などあらゆる分野におけるデジタル技術の活用は不可欠と考えています。

地域全体でのDXを進めるとともに、各種申請の集約やキャッシュレス決済の拡充など、行政のDXを進め、行政サービスの利便性向上を図ります。

高齢者やデジタルサービスが苦手な方にも配慮した「誰ひとり取り残さない」やさしいデジタルを実現してまいります。

この考えのもと、「仮称浜田市DX推進計画」を策定します。

⑥ コミュニティの力で地域を再生

人が人を育てる。その原点は、日々のつながりにあります。観光・文化・スポーツ・地域のお祭りやボランティア活動など、誰かと関わり、誰かを支えることで、自分自身も育っていく、そんなコミュニティの力で、孤独や孤立を防ぎ、浜田に活力と希望を取り戻します。

浜田市の将来人口は今後10年間で11.8%、20年間で22.8%減少すると推計されており、今後も人口減少には向き合って

いく必要があります。

特に若い世代の減少が著しい中で、将来の地域や経済活動を担う若い力を育てる必要があります。また、世代に関わらず、一人ひとりが自ら考え、行動し、信頼を育む「自治の力」を発揮することも求められています。

そのため、地域外の人々との接点づくりも積極的に行います。移住検討者に向けた仕事や生活の情報発信や相談対応、関係機関などと連携した取組を進めます。

加えて、市出身者などの緩やかなつながり、都市部在住の若者などとの交流の場を創出しつつ、一定期間、地域で滞在する事業などを実施することにより、将来的に、移住検討層につながる取組の充実を図ります。

多くの学生や研究者が集まる島根県立大学浜田キャンパスは、県西部唯一の大学で、本市の教育・研究の中心地としての強みがあります。地域に関わる学生や研究者が増えているため、地域をフィールドに取り組む研究活動などに期待しています。

そうした活動を支援するとともに、共同研究などを通じて、人材や知見をお借りするなど、双方向の関係を構築し、若者の学びと地域定着を促します。

今後もそれぞれの地域の特徴が生きるよう、そして、一人ひとりの暮らしが守られるよう、

地域の活性化に取り組めます。令和3年度以降行ってきた「中山間地域振興枠」については、各地域の課題解決のための共有の財源として、当面継続実施します。

地域課題の解決に向けて、市民の皆さんと行政が一体となつてまちづくりを進めるため、積極的に市民の皆さんと対話する仕組みを設けます。

⑦ 戦略的な生活基盤の維持

医療・交通・水道・防災など、暮らしを支える基盤には「安全・安心」が欠かせません。戦略的な更新計画に基づき、日常的な点検や未然防止に取り組む、安定したサービスを提供します。

災害への備えはもとより、近隣自治体などと、互いに機能を補完し合える関係をつくります。

次期防災情報システムの更新に併せて、災害情報Webシステムを整備し、災害時の情報収集機能を強化することで、市民がより安心して行動できる体制を構築します。

地域防災力の向上に向け、自主防災組織の組織率向上や育成に努めます。防災訓練の充実や防災出前講座を通じて、市民一人ひとりの防災意識と行動力を高め、災害時に地域が自ら守り支え合う体制の強化を図ります。

また、全国の皆さんからいただいた意志あるご寄附を地域活性化や地域の課題解決に活用させていただきます。

未来世代に負担を押し付けず、誰もが安心して暮らせるよう、持続可能な財政運営を目指してまいります。

おわりに

これまで、私の市政運営に関する基本的な考え方を申し上げてまいりました。これらをしてかりと実行していくことが、市民の皆さんの負託にお応えすることになると思っております。

「浜田らしさ」を存分に感じられるまちづくりの実現に向け、今後策定する第3次浜田市総合振興計画に掲げる各種事業が着実に推進できるよう、市職員とも一丸となって全身全霊で取り組んでまいります。ご支援、ご協力を賜りますよう、心よりお願い申し上げます。私の所信といたします。

公共交通は、通学や買い物などを支える必要不可欠な生活基盤です。市民、交通事業者、行政などが一体となって新技術の活用なども含め、持続可能な地域公共交通体系の構築を図ります。

高齢者福祉では、住み慣れた地域で自分らしく暮らせるよう、住まい、医療、介護、予防、生活支援が一体的に提供される「地域包括ケアシステム」の構築を目指し、医療・介護連携の推進、介護予防・認知症施策の推進及び権利擁護支援体制の強化に向けた取組を進めます。

地域医療では、安定した医療を提供し続けるために、機能分化と相互連携による、浜田医療圏として補完し合える医療体制の構築が急務であり、浜田市医師会や浜田医療センター、江津市、島根県と協働し、連携体制を強化します。

また、中山間地域においても、誰ひとり取り残すことなく医療が届けられるよう努めます。

今年度末をもって、浜田准看護学校が廃校となります。市内の看護体制に影響が出ないよう浜田市医師会と協力し看護人材の育成確保について重点的に取り組みます。



診療訪問

インフラ整備では、山陰道の整備や浜田道の4車線化、矢原川ダムの建設、市が管理する道路や橋梁の点検・老朽化対策などに取り組む、災害の防止などにつながるよう、戦略的に進めます。

消防行政では、災害から住民の生命、身体、財産を守るため、消防団、近隣消防本部などと連携を強化し、更なる消防力の向上に努めます。

救急救命体制については、地域と消防の連帯感を深め、地域で命と安全を尊重する文化を育みます。

火災予防では、自主防災組織や事業所と連携し防火管理の充実を図り、住宅防火、林野火災予防に取り組めます。

上下水道事業では、人口減少による収益の減少は避けられず、経営環境が厳しさを増していく中にあっても、施設などの老朽



愛称：田町通り踏切

⑧ 財政運営について

これらの事業を行うために、健全な財政運営は重要です。市民の生活基盤を守るため、規模を縮小しながらも、質的な充実や満足度を高め、より豊かにするよう「賢く縮む」という視点も導入していかねばなりません。行政サービスやイ

ンフラを無駄なく集約・効率化しつつ、デジタル技術などを活用し、生活の質は維持・向上させることを目指します。

本市の財政状況は、繰上償還をはじめとした行財政改革を着実に実施し、財政健全化が進んでいます。

一方で、歳入では人口減少などによる税収減が見込まれ、歳出では少子高齢化などに伴う社会保障関係経費の増加や、インフレ局面における物価上昇に加え、金利上昇局面による利払い負担の更なる増加など、依然として厳しい財政運営が続くことが予測されます。

新たな行政需要や必要となる事業を着実に実施していくためには、「スワップ・フォワード」を基本に既存事業の見直しを進め、国や県からの補助金や過疎債などを的確に活用するなど、財源の確保に努めます。

ふるさと寄附については、本市の貴重な財源の一つであり、地場産業振興の側面からも推進します。

個人版ふるさと寄附では、事業者や各ポータルサイトと連携し、魅力ある返礼品の開発や情報発信に力を入れ、寄附額増加に向け取り組んでまいります。

企業版ふるさと納税につきましても、企業向けに本市の受入れ事業の情報発信を強化すると

B 山藤功奨学金

給付型

併用可能※

※ 市が行うほかの奨学金との併用不可（同時申請は可能）。

浜田市出身の故山藤功さんのご遺志を受け継がれた山藤法子さんからのご寄附を原資とした、「山藤功奨学金」の奨学生を募集します。

この奨学金制度は、優れた素質と向学心を持ちながら、経済的な理由により修学が困難な学生が学業に専念できるよう修学を支援することを目的としています。

募集人数 2人

支給金額 月額3万円

支給期間 大学在学の4年間

対象 ・令和8年4月に学校教育法に基づく大学に進学予定の人

※ 年2回、4月（初年度は7月）と10月に半年分ずつ支給

C 浜田市奨学金

貸与型

併用可能※

※ 市が行うほかの奨学金（益井俊雄奨学金除く）との併用不可（同時申請は可能）。

優れた素質と向学心を持ちながら、経済的な理由により修学が困難な学生などに対し、修学支援のための奨学金を貸与します。

対象 ・令和8年4月に学校教育法に基づく高等学校、中等教育学校（後期課程に限る）、高等専門学校、大学、短期大学、専修学校（専門課程に限る）に進学予定の人

①高等学校、中等教育学校（後期課程）及び高等専門学校

②大学、短期大学及び専修学校（専門課程）

募集人数 10人程度

募集人数 20人程度

貸与額 月額1万円

貸与額 月額3万円

返還期間 6年

返還期間 12年

利息 なし（①②共通）
※ 年2回、4月（初年度は7月）と10月に半年分ずつ貸与します。
※ 卒業の翌月から2年を経過した後、期間内に返還していただきます。
※ 卒業後、一定期間浜田市に在住し、就労することなどにより、一部返還が免除される場合もあります。

そのほか 保護者の経済状況の急激な変化により修学が困難になった人を対象とする浜田市緊急奨学金貸与者は随時募集しています。

D 坂根正弘奨学金

給付型

併用可能※

※ 市が行うほかの奨学金との併用不可（同時申請は可能）。

浜田市出身で浜田市名誉市民の坂根正弘氏（㈱コマツ顧問）からの寄附金などを原資とした、「浜田市坂根正弘奨学金」の令和8年度奨学生を募集します。

この奨学金は、優れた学力を有し、高い志を持って大学で勉学に励む学生に対して奨学金を給付することにより、将来の科学技術及び医学の進歩、経済の発展などに貢献する人材を育成・支援することを目的としています。

募集人数 3人程度

支給期間 大学在学の最大4年間

支給金額 月額4～6万円
※ 大学キャンパス所在地による

※ 年2回、9月と10月に半年分ずつ支給

対象 次の全てを満たす人

募集期間 3月31日(火)まで

- ・令和8年3月31日において、市の住民基本台帳に記録されている期間が通算して5年以上あること
- ・市内の高等学校を卒業し、奨学生認定時に大学1年次に在籍予定であること
- ・向学心に富み、性行が良好で学業の成績が優秀であって、出身学校長の推薦を受けることができること
- ・保護者の令和6年中の収入又は所得がおおむね要綱に定める金額以下であること

応募方法 申請書類に必要事項を記入の上、必要書類を添えて、募集要項にある提出先に提出してください。
募集要項・申請書類は、市内の高等学校にあるほか、市ホームページからダウンロードもできます。

問合せ 政策企画課企画係 ☎ ☎ 9 2 0 0

あなたの夢を 応援します

令和8年度奨学金制度のご案内

NEW

A 益井俊雄奨学金

給付型

併用可能

このたび、浜田市出身の故益井俊雄さんのご遺志を受け継がれた吉本洋子さん、丸中美津子さんからのご寄附を原資とした「益井俊雄奨学金」制度を創設し、令和8年度の奨学生を募集します。

この奨学金制度は、海外短期留学又は文化芸術若しくはスポーツ活動などが経済的な理由により実施又は継続が困難な学生（高校生、高等専門学校生）の夢や目標の実現を支援することを目的としています。

①海外短期留学

②文化芸術・スポーツ活動など

募集人数 4人

支給金額 20万円

募集人数 4人

支給金額 月額3万円

※ 一人1回限り
※ 5月末ごろ支給予定

支給期間 高等学校など在校の最大3年間
※ 年2回、4月（初年度は7月と10月に半年分ずつ支給）

対象 海外短期留学する高校生

対象 文化芸術・スポーツ活動などに意欲的に取り組む高校1年生

- ※ 現在の中学校3年生～高校2年生
- ・市内の中学校を卒業又は卒業見込みの人
- ・令和8年4月に学校教育法に基づく高等学校又は高等専門学校に在籍予定の人
- ・4月1日から令和9年3月31日までの間に海外留学を開始する人
- ・海外留学の期間（出発日、帰国日を含む）が7日以上1年程度までであること

- ※ 現在の中学校3年生のみ
- ・市内の中学校を卒業又は卒業見込みの人
- ・令和8年4月に学校教育法に基づく高等学校又は高等専門学校に進学予定の人
- ・進学後、継続して文化芸術又はスポーツ活動などに取り組む意欲のある人

そのほか 本奨学金②（文化芸術・スポーツ活動など）の給付を受けた人は、今後、市が実施する大学生を対象とした給付型奨学金は申請できません。

共通事項（A、B、C）

対象

- ・保護者が浜田市に住所を有する人
- ・保護者の収入又は所得が要項で定める基準以下の人
- ・人物が良好で学業成績が優秀な人

募集期間

1月26日(月)～3月31日(火)
※ A①については、4月15日(火)まで

応募方法

申請書類に必要事項を記入の上、必要書類を添えて、募集要項にある提出先に提出してください。
募集要項・申請書類は、卒業又は卒業見込みの中学校、在学中の高等学校など、教育委員会教育総務課（各支所教育委員会分室）にあります。市ホームページからダウンロードもできます。

問合せ

教育総務課総務企画係 ☎ ☎ 9 7 0 0

部門

リレー部門 約2kmコースを2時間又は4時間周回

2時間耐久	男性	男子2～8人で構成	見込み 計100チーム 平均6～7人 約600人
	女性	女子2～8人で構成	
	男女混合	2～8人で構成 ※ 性別を問わない	
4時間耐久	男性	男子2～15人で構成	
	女性	女子2～15人で構成	
	男女混合	2～15人で構成 ※ 性別を問わない	

ソロ部門 ・約2km×5往復＝10kmコース
・約2km×10往復＝20kmコース

10km・20km	男性 女性	自走できる健康な人	見込み 計200人
-----------	----------	-----------	--------------

※ リレー部門・ソロ部門ともに年齢を問わない

コース案内図

1周 約2km

☆	スタート・ゴール
★	折り返し地点
■	通行規制区間
⊘	車両通行止・警備員
□	駐車場
○	リレーポイント or エイドステーション



問合せ 大会に関すること

山陰浜田港マリン大橋リレーマラソン実行委員会
(観光交流課内) ☎09531

申込みに関すること

(有)Plus value (申込受付受託事業者)
☎0852272844

はまだお魚市場北側広場をスタートしてマリン大橋で折り返して往復するマラソンです。昨年に続き、リレー部門とソロ部門でエントリー可能です。

リレーマラソンは、往復約2kmのコースを2時間又は4時間の制限時間内にどれだけ周回できるかを競います。

ソロマラソンは往復約2kmのコースを5往復する10kmコースと10往復する20kmコースがあります。男女問わずエントリーが可能です。

浜田の特色を生かした参加賞や、エイドステーションの設置を予定しているほか、各部門の1～3位の人に部門賞を用意し、ランナーの皆さんに満足していただける大会になるよう計画しています。

仲間と楽しく走りたい人、記録に挑戦したい人など、たくさんの参加をお待ちしています。



UMIKAZE KAORU RELAY & SOLO MARATHON

in Sanin Hamada Port

うみかぜ薫る リレー&ソロマラソン

in 山陰浜田港 ～マリン大橋4時間走り続け耐～

3 / 14 (土) 11:30～16:30

場所 浜田漁港周辺

大会スケジュール 11:30 受付開始
(変更になる場合があります) 12:10 開会式
12:30 スタート (全部門一斉)
16:30 競技終了

参加料 リレー部門 1人3,500円
ソロ部門 1人3,500円

※ ソロ部門18歳未満 2,000円
※ 参加料に、保険料・リレーマラソン記念タオル・完走証(1チーム1枚)・参加賞を含みます。
※ 企業で参加する場合は、企業宛で請求書・領収書を発行します。福利厚生にご利用ください。

参加申込期間 2月14日(土)まで

申込方法 ①インターネット

公式ホームページ (http://plusvalue.co.jp/relay_hamada/) からRUNNETのエントリーページにアクセスし申し込んでください。

※ RUNNETの会員登録(無料)が必要です。
※ 申込状況により募集期間を延長する場合があります。

②郵便振替用紙(必着)

郵便振替用紙(払込取扱票)にて、郵便局で参加料を添えて申し込んでください。

※ 記入方法は公式ホームページをご覧ください。



公式ホームページ
はこちらから
見られます



やりたい仕事が見つかる

浜田deしごと体験

浜田市での仕事に興味がある大学生や、U・Iターンを検討している人を対象に、市内の事業所での仕事体験を実施しています。浜田市の様々な仕事や、働く人に触れられるチャンスです。



建設現場見学や作業体験



介護福祉施設の見学

随時受付中

期間：半日～3日間

※ 事業所ごとに期間が異なります。



詳細は
こちらから



こちらから
申し込みます

地域おこし協力隊

「スポーツ」、「農業」、「地域支援」など、様々な分野で活躍できる地域おこし協力隊が活動しています。浜田市ではこれまでに35人の協力隊員（活動中の隊員を含む）を受け入れ、約7割の人が定着しています。現在は19人（令和7年11月5日現在）の協力隊員が在籍しています。

インタビュー

令和7年4月から、有機農業研修生及びフリーミッション型にて、地域おこし協力隊に着任した隊員を紹介します。



弥栄の地域性を活かした有機的な生産をより良い形で引き継ぎ、その魅力を発信することで憧れる産業にしていきたいです。

有機農業研修生



体験型観光ツアーの造成や地域の特産品を活用した商品の開発にチャレンジしています。

フリーミッション型



ほかの協力隊員
はこちらから
見られます



「浜田への移住」を応援します

わくわく浜田生活実現支援事業

東京23区などから浜田市に移住した人に、移住支援金を支給します。

補助金額 1世帯100万円、単身60万円

※ 子ども1人につき100万円加算

支給条件 次の要件のいずれかを満たして浜田市へ移住すること

- ①くらしまねっとに本事業対象として掲載された求人に応募して就職が決定した人
- ②東京23区在住などの会社員で、移住後も引き続き業務をテレワークで実施する人
- ③移住前に浜田応援団員だった人（条件あり）
- ④起業支援金事業の交付決定を受けた人

宿泊費の補助もあります

浜田市へU・Iターンを検討中の人が市内の宿泊施設を利用した場合に、その費用を補助します。

補助金額 1人あたり1泊2,000円

（1家族で上限2万円）

利用条件 ①定住相談
②就職活動又は住居探し

萩・石見空港をご利用ください

定住活動、就職活動、進学活動のために萩・石見ー東京線を利用する人に、その費用を補助します（浜田市＋萩・石見空港利用拡大促進協議会の助成）。

補助金額 1人往復最大8,000円

浜田市へのUターン・Iターンを考えている人へ



ふるさとにしたいくなるまち



「浜田への移住を検討する」なら…



移住・定住情報サイト「はまだぐらし」をチェック！！

仕事や住まい、子育て環境、先輩移住者へのインタビュー記事など、浜田市への移住・定住の情報を掲載しています。



はまだぐらしは
こちらから
見られます

＼移住の疑問や不安を解消／



移住
Q&A

＼移住前後の暮らしの違いなどリアルな生活をのぞき見／

インタビュー

先輩移住者の暮らし



＼移住までのステップを解説します／



移住の
トリセツ

「移住について相談する」なら…



移住・定住相談受付中！（オンラインも可能）

電話や対面、オンラインで随時相談を受け付けています。

※ なお、オンラインでの相談は、事前予約制です。

「はまだぐらし」の相談予約フォームからお問い合わせください。



相談予約は
こちらから
できます



問合せ

定住関係人口推進課移住定住係 ☎09511

予約申込書【市役所本庁第2東分庁舎のみ】 ※ 1月20日(火) 午前8時30分から予約受付開始

浜田市税務課宛			FAX：0855－23－6941		
予約希望日時（2月12日(休)～3月13日(金) 土・日・祝日を除く）※ 第3希望まで記載してください。					
第1希望	月	日（ ）	午前（9時～12時）・午後（1時～5時）・どちらでも		
第2希望	月	日（ ）	午前（9時～12時）・午後（1時～5時）・どちらでも		
第3希望	月	日（ ）	午前（9時～12時）・午後（1時～5時）・どちらでも		

申請者（本人）					
住所	浜田市		電話番号 (FAX)	(ー ー) (ー ー)	
氏名		生年 月 日	大・昭・平・令 年 月 日		職業 ・会社員・年金所得者・農業 ・無職・その他（ ）
申告内容（該当する項目に○を付けてください）					
収入	給与	公的年金	営業	農業	
	不動産	配当	株式譲渡	土地・建物の譲渡	
	個人年金	生命保険一時金	シルバー人材センター配分金	その他（ ）	
控除	社会保険料	小規模企業共済等掛金	生命保険料	地震保険料	
	配偶者・扶養	ひとり親・寡婦	障がい者	雑損（災害）	
	医療費	寄附金	住宅ローン（2年目以降）	その他（ ）	
申請者以外に申告する人					
氏名		生年 月 日	大・昭・平・令 年 月 日		職業 ・会社員・年金所得者・農業 ・無職・その他（ ）
申告内容（該当する項目に○を付けてください）					
収入	給与	公的年金	営業	農業	
	不動産	配当	株式譲渡	土地・建物の譲渡	
	個人年金	生命保険一時金	シルバー人材センター配分金	その他（ ）	
控除	社会保険料	小規模企業共済等掛金	生命保険料	地震保険料	
	配偶者・扶養	ひとり親・寡婦	障がい者	雑損（災害）	
	医療費	寄附金	住宅ローン（2年目以降）	その他（ ）	

■ 注意事項 ■

事前に整理・作成いただく書類など

- ・ **営業、農業、不動産**のいずれかの収入があり、青色申告の承認を受けている人
→ 「**青色申告決算書**」を事前にご自身で作成し、完成させてください。
- ・ **営業、農業、不動産**のいずれかの収入がある人（青色申告者以外の人）
→ 「**収入金額**」や「**必要経費**」について、項目ごとに集計し、金額を記載したものをご用意ください。
- ・ **医療費控除**の申告を行う人
→ 「**医療費控除の明細書**」の作成・添付が必要となるため、領収書に基づき「人ごと」・「病院ごと」に金額を集計し、金額を記載したものをご用意ください。
※ **あらかじめ整理・作成されていない場合は、申告相談をお受けすることができません。**

その他

- ・ 1枚の「**予約申込書**」で申請者（本人）を含め、2人まで予約できます。
- ・ 窓口やFAXでの予約は、市が時間を指定するため、希望日・時間帯を第3希望まで必ず記載してください。
予約時間の指定を希望する場合は、インターネットから予約をしてください。
- ・ **3月1日(日)は、休日窓口を開設します。**

■ 浜田市記入欄 ■

- ・ あなたの予約日時は、 月 日（ ） 時 分 です。
- ・ 当日は予約のあった順番で相談を行いますので、この「**予約申込書**」を持って、**予約時間の15分前**にお越しください。
- ・ 予約時間にお越しただけない場合は、当日の受付ができない場合があります。
- ・ **キャンセルのみ直接電話で受け付けます。**税務課市民税係（☎☎9 2 3 2）までご連絡ください。
- ・ FAX送付状は省略します。

税の申告相談予約を受け付けます

混雑が予想される「市役所本庁第2東分庁舎」での申告相談を、**一部事前予約制**で受け付けます。
19ページの「**予約申込書**」と併せてご確認ください。

申告相談期間	市役所本庁第2東分庁舎
--------	-------------

2月12日(木)～3月13日(金) (土・日・祝日を除く)

- ※ 3月1日(日)は休日窓口を開設します。
- ※ そのほかの会場については、市ホームページ又は広報2月号で確認してください。

予約開始日時

1月20日(火) 午前8時30分～

予約締切

来場希望日の前々日（土・日・祝日を除く）の午後11時59分まで

- 例1）2月27日(金)の予約 … 2月25日(水)の午後11時59分まで
- 例2）3月2日(月)の予約 … 2月26日(土)の午後11時59分まで

予約方法

電話・郵便・
メールでの予約
はできません

1. 税務課窓口	2. FAX
①氏名・希望日時など必要事項を19ページの「 予約申込書 」に記載し、市役所開庁時間内（平日：午前8時30分～午後5時）に税務課（市役所本庁舎2階15番窓口）にお持ちください。 ②希望する日時の空き状況を確認後、窓口で予約日時をお伝えします。	①氏名・希望日時など必要事項を19ページの「 予約申込書 」に記載し、FAX送信してください。 ②希望する日時の空き状況を確認後、2日以内（土・日・祝日を除く）に予約日時をFAXで返送します。 ※ FAX番号の記載がない場合や1月20日(火)午前8時30分以前に送信した「予約申込書」は無効とします。
3. インターネット（24時間受付）	予約の変更・キャンセル
①市ホームページ又は下記2次元コードにアクセス。 ②必要事項を入力し、希望日時を選択し予約。 ③予約フォーム内の「 予約に関する注意事項 」を必ずお読みください。 ④予約当日に予約内容を確認できるものをお持ちください。	「1. 税務課窓口」、「2. FAX」で予約した人 ⇒ キャンセルのみ直接電話で受け付けます。 予約変更を行う場合は、上記手順から再度手続きしてください。 「3. インターネット」で予約した人 ⇒ インターネットで手続きが可能です。 予約フォーム内の「 予約の変更・キャンセルに関する注意事項 」をお読みください。

注意事項

- ・ 予約受付人数は、当日の受付予定数の半分以上を上限とし、それ以外は当日に会場で受け付けます。
- ・ 各支所及び各まちづくりセンターでは、当日に会場で受け付けます。

問合せ	税務課市民税係	☎☎9 2 3 2
-----	---------	-----------

※ 浜田市で申告相談・受付ができない人

- (以下のいずれかに該当する人)
- ①令和8年1月1日時点で浜田市に**住民登録がない**
- ②1年目の住宅借入金等特別控除の申告（税務署から送付される「住宅借入金等特別控除の計算明細書」を持っていない人）
- ③令和8年1月1日以前に亡くなった人の準確定申告
- ④令和6年分以前の所得税の確定申告

皆さんの意見を募集します

皆さんからのご意見を募り、計画を策定するための参考にします。

浜田市立地適正化計画

市では、「いつまでも暮らしていけるまち」を目指すため、「立地適正化計画」の策定に取り組んでいます。浜田市の未来のまちづくりに生かすため、あなたのご意見をお聞かせください。

募集テーマ（募集テーマは順次更新します。）

- ①浜田市にこれからも住み続けていくために必要なこと（もの）は？
- ②地域の中心部をもっと便利にするためには、どんなものがあったら良い？

応募方法 市ホームページ又は右記二次元コードから応募してください。



こちらから
応募できます

問合せ
建設企画課都市計画係 ☎⑤9601

パブリックコメント

計画などを作成する前にその案を公表し、皆さんからのご意見を募り、参考にします。

①新型インフルエンザ等対策行動計画(案)

募集・閲覧期間 1月14日(火)～2月12日(木)まで
閲覧場所

- ・市役所本庁舎 1階健康医療対策課
- ・各支所市民福祉課
- ・中央図書館

※ 市ホームページでも閲覧できます。

提出・問合せ

- ・健康医療対策課健康づくり係
〒697-8501 浜田市殿町1番地
☎⑤9311・FAX③3440
mail: kenko@city.hamada.lg.jp
- ・各支所市民福祉課（提出のみ）

提出方法

- 指定の様式に必要な事項を記入の上、直接又は郵送・FAX・メールで提出してください。
- ※ 意見を郵送で提出する場合は、募集期間最終日必着です。
- ※ 電話や口頭での意見、氏名・住所・連絡先が明記されていない意見は受け付けられません。

②サン・ビレッジ浜田アイススケート場の機能転用に関する基本計画(案)

募集・閲覧期間 1月27日(火)～2月26日(木)まで
閲覧場所

- ・市役所北分庁舎 2階スポーツ振興課
- ・各支所防災自治課
- ・中央図書館

※ 市ホームページでも閲覧できます。

提出・問合せ

- ・スポーツ振興課スポーツ振興係
〒697-8501 浜田市殿町1番地
☎⑤9721・FAX③5758
mail: sports@city.hamada.lg.jp
- ・各支所防災自治課（提出のみ）

- ※ メールの場合は、件名を「〇〇〇（案）に係る意見」（〇〇〇には、上記①、②いずれかの計画名を入れてください。）とし、指定の様式を添付し送信してください。
- ※ いただいた意見への個別回答は行いません。
- ※ 指定の様式は、閲覧場所にあります。
- ※ 市ホームページからもダウンロードできます。

みんなで築こう

人権の世紀

～考えよう 相手の気持ち
未来へつなげよう

違いを認め合う心～



ポスターの部 最優秀賞作品

令和7年度 人権作品 コンクール 入賞作品

ポスターの部

最優秀賞

金城中学校2年
藤本 和花

優秀賞

第二中学校3年
佐々木 遥乃

第三中学校3年
濱本 咲希

浜田東中学校3年
山崎 咲榎

金城中学校2年
竹田 絢音

旭中学校2年
松原 彩香理

弥栄中学校3年
潮崎 アオ

三隅中学校2年
山田 汐里

作文の部（小学校）

最優秀賞

松原小学校6年 梨田 愛乃

優秀賞

原井小学校5年 氏名非公表

松原小学校6年 江田 晴奏

石見小学校5年 佐々木 玲咲

美川小学校6年 佐々木 陽大

長浜小学校6年 徳田 李帆

弥栄小学校5年 美浦 麻希

三隅小学校6年 牛山 寛菜

作文の部（中学校）

最優秀賞

第一中学校1年 内藤 暖乃

優秀賞

第一中学校2年 山本 康介

浜田東中学校1年 吉田 夢叶

浜田東中学校1年 三浦 望乃

浜田東中学校3年 柳 あい梨

金城中学校2年 高橋 咲恋

三隅中学校3年 間所 亜莉朱

標語の部

優秀賞

- ・高めよう 人権意識 家庭から
 - ・尊厳の 守れる町に 咲く笑顔
 - ・その言葉 その行動に 責任持てますか？
 - ・何にもない あるじゃんすてきな ほほえみが
 - ・今言った 言葉にトゲは ないですか？
 - ・あたたかい 言葉で開く 心の扉
 - ・多様性 認め合おう ゆっくりと
- 佐々木 富士子
日原 隆
平石 誠
斉藤 理子
森下 一己
岡本 隆信
濱田 明日香

人権意識の高揚と啓発に活用するため、小・中学校、一般の皆さんからポスター・作文・標語を募集し、たくさんの方の応募をいただきました。いずれも素晴らしい作品でしたが、審査の結果30作品を入賞作品として選出しました。これらの入賞作品と中学校ポスターの応募作品は、1月17日(出)から25日(回)まで世界こども美術館で展示します。

入賞作品は、今後の啓発事業で活用します。

入賞された皆さんは次のとおりです（敬称略）。

問合せ
人権同和教育室
☎⑤9160

働き方いろいろ

令和8年度 浜田市

市役所で働いて
みませんか？

会計年度任用職員募集

市では、業務の必要に応じて、市役所や市の施設で働く会計年度任用職員を採用しています。
募集が必要な場合については、原則ハローワークを通じて募集します。

※ 令和8年4月1日からの採用については、2月頃からハローワークを通じて募集します。

対象者 18歳以上の人

職種

事務員

必要な資格 Word・Excelを使用可能
報酬 月額 166,430円～197,200円

看護師

必要な資格 看護師資格
報酬 月額 175,695円～205,700円

保健師

必要な資格 保健師資格
報酬 月額 186,490円～211,820円

勤務時間 月17日以内、
1日7時間45分

※ 勤務時間は職種・勤務場所
によって異なります。

勤務場所 ・市役所本庁舎
・各支所
・学校などの出先職場

任用期間 1年以内
※ 更新する場合あり

※ 実際の金額は、任用された人の職歴などを換算
し決定します。

※ 勤務日（時間）数及び、勤務期間が一定数ある
場合、期末手当（最大2.525月）、勤勉手当（最大2.125
月）の支給があります。

登録制度（緊急を要する場合など）

年度途中に会計年度任用職員を任用する場合で、ハローワークでの募集に応募がなかった場合や緊急を要する場合（おおむね1週間以内）などには、登録制度により、事前に登録名簿に登録した人の中から、面接試験などにより選考する場合があります。

有効期間 令和9年3月31日(木)まで

この登録は年度ごとに行い、令和7年度に登録している人も、令和8年度の登録を希望する場合には、新たに登録が必要となります。

登録方法

①令和8年度浜田市会計年度任用職員登録申込書（履歴書）に記入

※ 申込書は市ホームページからダウンロード又は人事課にあります。

②市販の履歴書に必要事項を記載

※ 記入後は市役所本庁舎3階人事課まで持参又は郵送してください。

※ 様式は市ホームページからダウンロード又は人事課にあります。

受付期間 随時受け付けます。

注意事項 この登録は採用を約束するものではありません。
原則ハローワークを通じ募集します。

問合せ 人事課給与係 ☎9131
〒697-8501 浜田市殿町1番地

令和7年度 市民憲章表彰

11月16日(日)に開催した市民憲章推進大会において、市民憲章の理念に基づく啓発・推進・実践活動などに顕著な功績のあった次の個人10人及び1団体に、表彰状と記念品を贈りました。

被表彰者（敬称略、50音順）

【個人の部】

岡田 憲明（生湯町）
岡本 定興（熱田町）
片岡 功次（熱田町）
熊谷 るり子（長沢町）
佐崎 愛子（弥栄町程原）

【団体の部】

徳田 壽子（弥栄町三里）
栃原 頼枝（弥栄町三里）
野上 理（三隅町三隅）
平野 映子（竹迫町）
吉岡 哲志（旭町今市）
田舎カフェ&キッチン「陽氣な狩人」
（弥栄町高内）



問合せ まちづくり社会教育課まちづくり推進係 ☎9201

祝 全国大会出場 おめでとうございます

全国大会への入賞、出場報告のため、市役所を訪問された選手をご紹介します。

第20回全国ブロック選抜U-12体操競技選手権大会
（群馬県：11月23日(祝)～24日(振)）



（左から）浜田体操クラブ
藤井明依さん（石見小学校6年）
埜玲花さん（長浜小学校6年）
※ 埜さんは表敬は欠席
旭なごみ体操クラブ
前田志龍さん（旭小学校4年）
野津亮太さん（旭小学校6年）

高円宮杯第77回全日本中学校英語弁論大会
（東京都：11月26日(水)～28日(金)）



齋藤匠さん（第二中学校3年）



ふるさとチョイス大感謝祭に参加し、浜田市のふるさと納税をPRしました(11月8日)



浜田PR大使 シンガーソングライター Lilyさんからの表敬訪問を受けました(11月10日)



美又温泉旅館組合と地域おこし協力隊の上代美帆さんが、美又温泉の入浴剤を封入した郵便商品を開発され、商品完成の報告を受けました(11月10日)



防衛省、地元選出国議員に対し、海上自衛隊補給基地誘致に係る要望活動を、市議会、市商工会議所、石央商工会とともに行いました(11月13日)



浜田市市民憲章推進大会を開催しました(11月16日)



企業版ふるさと納税により寄附をいただいた(株)サードウェブに感謝状を贈呈しました(11月21日)



石見地方を拠点とするサッカークラブ「ベルガロッソいわみ」から2025年度公式戦の結果報告を受けました(11月21日)



浜田商工会議所優良商工従業員表彰式に出席しました(11月21日)



石見地域循環共生協議会 設立記念フォーラムに出席し、パネラーを務めました(11月22日)



いわみ福祉会大収穫祭に出席し、挨拶しました(11月23日)



浜田市総合スポーツ大会空手道競技、浜田市空手道選手権大会、島根県西部地区空手道選手権大会に出席し、挨拶しました(11月23日)



浜田ロータリークラブ主催のモルック体験会に参加しました(11月30日)

事業者なんでも個別相談会

1月23日(金)
9:00~17:00

先着
5
事業者

相談
無料

対象
経営者
後継者
従業員

会場 市役所本庁舎 4階講堂A

申込み 下記二次元コードから申し込んでください。



こちらから
申し込みます

相談時間は1事業者につき約1時間

問合せ 商工労働課事業支援係 ☎9501

相談内容に応じて、専門の相談員が対応します！

相談員

相談全般



村上 弘基 さん

(独) 中小企業基盤整備機構中国本部
中小企業アドバイザー

相談員

相談全般



山岡 直哉 さん

島根県よろず支援拠点
サブチーフコーディネーター

相談員

事業承継相談のみ



永田 真司 さん

島根県事業承継・引継ぎ支援センター
サブマネージャー

アルミステージセット、音響機器など購入

令和7年度コミュニティ助成事業

周布地区まちづくり委員会では、令和7年度コミュニティ助成事業(宝くじ助成事業)により、アルミステージセット、音響機器などのコミュニティ活動備品を購入しました。

この事業は、宝くじの社会貢献広報事業として、その受託事業収入を財源に(一財)自治総合センターが実施しています。整備した備品を活用して、地域コミュニティの場の充実を図るとともに、地域の活動が一層活発になるよう引き続き取り組んでいきます。



音響機器



アルミステージセット



発電機

問合せ
まちづくり社会教育課まちづくり推進係
☎9201

開拓の地を巡る ～ 岡本甚左衛門ウォーキング大会 ～

かなぎ

11月8日(土)、金城地域で、岡本甚左衛門ゆかりの地を巡る「第18回岡本甚左衛門ウォーキング大会」が開催されました。

当日は天候に恵まれ、108人の参加者が、約5.6kmのコースを気持ちよく歩きました。コース途中にある8つのポイントでは、金城中学校の生徒によるクイズと遺構についての解説があり、岡本甚左衛門が孫世代に渡って築き上げた功績を分かりやすく振り返ることができました。

また、地域の人々が語る貴重な情報も聞くことができ、学びの秋にぴったりのイベントとなりました。



遺構の解説をする学生



防災ヘリコプターを見学する学生

みすみ

備えと意識と助け合い ～ 三隅地域住民参加型防災訓練 ～

11月4日(火)、三隅地域で地震と沿岸部における津波を想定した「三隅地域住民参加型防災訓練」を実施し、自主防災組織、自治会、学校、事業所など計35団体、1,579人が参加しました。

この訓練は、避難行動や安否確認の訓練による地域の防災力向上を目的とし、三隅支所では、浜田警察署や消防本部と連携した地区災害対策本部の運営訓練を実施しました。

また、三隅中央公園では島根県防災航空隊による防災ヘリコプターの機体展示と救助訓練が行われ、三隅地域内の小中学生が参加し、貴重な体験を得ることができました。

未来につなぐ、書の力 ～ 五風書展 ～

はまだ

11月28日(金)から30日(日)の3日間、石央文化ホールで、島根県西部を中心に活動する書道団体「五風会」主催による「第76回五風書展」が開催されました。

今年は、新市誕生20周年を記念した特別展示や五風会会員、学生が書いた、長さ20mの超大書をはじめとする約1,000点の個性豊かな作品が展示され、来場者の感性を刺激しました。

最終日には、大ホールにおいて、小中学生、浜田高校書道部、五風会会員の総勢44人で書道パフォーマンスが行われ、豪快かつ流麗な筆さばきで観客を魅了しました。



書道パフォーマンスの様子

やさか

今日から変わる、日常のまなざし ～ 人権を考える集い ～

11月16日(日)、弥栄会館で「人権を考える集い」が開催されました。人権問題を考えるきっかけとして、映画『シェアしてみたらかったこと』が上映され、多くの参加者が貴重な学びの時間を過ごしました。この催しは、映画を通じて、多様な人々がともに生きる社会の現実と、その中で必要とされる他者への配慮などの重要性を参加者に再認識してもらうことを目的として開催されました。映画の鑑賞後、参加者は「私たち一人ひとりが、人権問題を再確認する機会になった」と話していました。



映画鑑賞をする参加者

地元の魅力で盛況に ～ 弥栄産業まつり ～

やさか

11月3日(祝)、弥栄支所前イベント広場で「第36回弥栄産業まつり」が開催されました。当日は、地元の新鮮な農産物や各集落・団体による出店を求めて、約3,000人の来場がありました。

また、催しのアトラクションとして、弥栄中学校生徒による和太鼓の演奏や地元ダンスチームのパフォーマンスなどが行われ、会場はにぎわいを見せました。

来場者からは「新鮮な野菜を買えたり、アトラクションを見られたりして、弥栄の豊かな恵みを再認識した」との声がありました。



多くの来場者でにぎわう会場

旭地域最大のイベント ～ 旭ふる里まつり ～

あさひ

11月9日(日)、旭公園市民体育館で「旭ふる里まつり2025」が開催され、約2,500人の来場がありました。屋外では、飲食店による出店や消防車両の展示があり、館内では、農林産物の品評会や即売会、お米のすくい取り大会、旭地域各団体の活動紹介、浜田市PR大使の山崎ていじさんの歌謡ショーやLilyさんのライブがあり、会場は熱気に包まれました。

歌謡ショーの場面では、地元住民の人たちが、来場者を囲んで踊り、今回で40回目を迎えたふる里まつりは、今年も大いに盛り上がりしました。



山崎ていじさんの歌に合わせて踊る地元住民

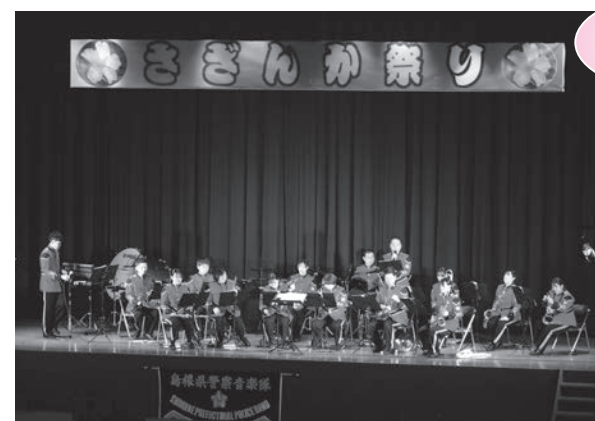

島根県警察音楽隊による演奏

かなぎ

秋祭りを楽しむ ～ さざんか祭り ～

11月1日(土)と2日(日)に、ふれあいジム・かなぎで「第36回さざんか祭り」が開催され、会場には約6,500人の来場があり、活気に溢れた2日間となりました。

初日の悪天候から一転、2日目は天候に恵まれ、来場者は屋内外の様々な団体の出店や、農産物品評会、神楽やダンスなどのステージイベントを楽しみました。

また、1日目の屋内ステージイベントでは、新市誕生20周年を記念し、島根県警察音楽隊による演奏パフォーマンスがあり、圧巻の演奏で会場全体を盛り上げました。



三隅中学校吹奏楽部による演奏

みすみ

秋の一大イベント ～ みすみフェスティバル2025 ～

11月8日(土)、9日(日)の2日間、三隅中央公園で「みすみフェスティバル」が開催され、延べ6,800人の来場がありました。

屋内ステージでは、三隅中学校吹奏楽部の演奏に始まり、浜田PR大使の山崎ていじさんの歌謡ショーやLilyさんのライブ、石見神楽の上演など、多くのステージ発表が披露され、恒例の餅まきや農林産物の品評会なども行われました。

屋外エリアでは、地元の飲食店や屋台、はたらく車の展示などがありました。2日目は悪天候にもかかわらず、多くの来場があり、両日とも大盛況となりました。

くらしの情報広場

安全安心

防災防犯メールを活用しましょう

市では、気象情報や防災危機情報、防犯交通情報を「防災防犯メール」や「各種SNS」で配信しています。災害などの緊急時に、メールなどで受信した情報は、内容を何度も見直すことができるため、非常に有効な情報収集手段です。

まだ利用していない人は、この機会に登録し、ぜひ活用してください。

生活・環境

マイナンバーカード関係手続のための休日窓口を開設します

マイナンバーカードの受取、申請サポート、電子証明書の更新手続のための休日窓口を開設します。平日の受付時間内での来庁が困難な場合は、ご利用ください。

更新手続

有効期限の約3か月前に、「有効期限通知書」が届きます。通知書がなくても、更新手続が可能です。

開設日 1月24日(出)

受付時間 午前8時30分～正午

受付窓口 市役所本庁舎1階総合窓口課

注意事項

- ・本庁舎のみでの実施です。
- ・マイナンバーカード関係以外の手続はできません。
- ・当日の混雑状況によって、お待たせする場合があります。

問合せ 総合窓口課総合窓口係 ☎ 9400



マイナンバーカードの詳細はこちら
マイナは見

環境コラム



問合せ 環境課くらしと環境係 ☎ 9420

「衣」「食」「住」のひと工夫で あたたかく過ごしましょう！

～ WARM BIZとは ～

過度な暖房に頼らず、冬を快適に過ごすライフスタイルです。暖房利用によるCO₂を削減し、地球温暖化を防止しましょう。

実践のポイント

過度な暖房使用を控え、室温20℃以下でも、快適に過ごせるようにすること

衣



首、手首、足首の「三つの首」を温めましょう

マフラーや手袋、レッグウォーマーを活用し、太い血管を温めることで体全体が温まります。**素材に着目し、おしゃれに温まりましょう**

上に羽織るものは機能性素材を使用したセーターなどを選ぶことで着ぶくれを防ぎながら、あたたかさとおしゃれ度を上げられます。

ひざ掛けやストールを活用しましょう

小物を利用して、こまめな体温調整ができるようにしましょう。

食



「鍋」で体も室内もあたためましょう

鍋は体も室内もあたたかくでき、暖房の影響を緩和できるため、一石二鳥です。

体感温度は温度だけでなく、湿度や気流などのバランスで変わります。鍋からは湯気が発生するため、室内を加湿でき、体感温度が上昇します。

また、根菜類、しょうがなども体を温める食材にこだわることも大切です。

住



温度を意識し、体感温度を上げましょう

温度計を近くに置いて室内環境を「見える化」することで、無駄な暖房使用を控えられます。

窓やドアに注目しましょう

窓やドアなど家の様々な部分が空気や熱の出入口になります。一度暖めた空気を外に出さないよう、室内に閉じ込めておくことが重要です。

「道具」や「小物」で暖房に頼りすぎない工夫をしましょう

湯たんぽや毛足の長いスリッパ、クッションなどを効果的に活用することで、足元や腰周りからくる冷えの対策になります。

林野火災注意報・警報

	林野火災注意報	林野火災警報
発令対象期間	1月から5月(林野火災発生の危険性が高いため)	
発令のタイミング	林野火災の予防上 注意を要する 気象状況になったとき	林野火災の予防上 危険な 気象状況になったとき
火の使用の制限	努力義務	義務(罰則あり)

火の使用の制限

林野火災警報が発令された場合に制限される「火の使用の制限」は次のとおりです。

令和8年1月1日から「**林野火災注意報・警報**」の運用が始まります

林野火災のおそれが高い時期に、火の取扱注意を早めに周知することを目的として、左表のとおり「林野火災注意報・警報」を発令します。

- ① 山林・原野などにおいて火入れをしないこと
 - ② 煙火を消費しないこと
 - ③ 屋外において火遊び又はたき火をしないこと
 - ④ 屋外においては、引火性又は爆発性の物品、そのほかの可燃物の付近で喫煙しないこと
 - ⑤ 山林・原野などの場所で、火災が発生するおそれが大であると認めて市長が指定した区域内において喫煙をしないこと
 - ⑥ 残火(たばこの吸殻を含む)、取灰又は火粉を始末すること
 - ⑦ 屋内において裸火を使用する時は、窓、出入口などを閉じて行うこと
- たき火の届出制度**
- 火災とまぎらわしい煙又は火災を発するおそれのある行為をする場合は、事前に消防署への届出が必要です。
- 「たき火」も行為の対象に含まれるようになりましたので、ご注意ください。
- 林野火災警報発令及び解除の周知方法**
- ・市防災行政無線、そのほかの市が管理する広報設備及び通知システム
 - ・消防用車両、広報車などによる巡回広報
- 問合せ 消防本部予防課予防係 ☎ 1167

住 宅

空き家情報を提供して
ください

市では、使用予定のない「空き家」を探しています。
空き家バンクに登録して、空き家を有効活用しませんか。
空き家を所有している人、空き家を知っている人からの情報提供をお待ちしています。
※ 空き家バンク制度とは、使用予定のない空き家を登録し、ホームページなどでＵ・Ｉ・ターン希望者などに情報提供を行う制度です。



クジラ
バンパー
家ムカ
空ホは
見

問合せ

定住関係人口推進課
移住定住係
☎ 9511

「住まいのエンディング
ノート」を活用して
ください

「住まいのエンディングノート」は家系図や建物・土地の有状況に加え、これらを将来どうしたいかなどの情報を記入できるものです。
空き家になる前に、家族で住まいの将来を考えるきっかけとするほか、住まいの「活かし方」「しまい方」に関する制度や手続への理解を深めるために活用してください。

配布場所

- ・ 建築住宅課空き家対策室（北分庁舎3階）
- ・ 市役所本庁舎1階ロビー
- ・ 各支所市民福祉課
- ・ 各まちづくりセンター



から
ロード
ま
す
こ
ダ
ウ
ン
グ
デ
キ

問合せ

建築住宅課空き家対策室
☎ 6303

産 業
地域活性化蜜蜂の飼育届・飼育変更届
について

養蜂振興法第3条では、原則として全ての蜜蜂飼育者は、毎年1月に島根県に飼育届出書を提出することが義務付けられています。

対象

現在は蜜蜂を飼育していても、年内に蜜蜂を飼育する予定の人は届出の対象となります（想定される最大蜂群数を記載してください）。飼育している蜜蜂の種類（西洋蜜蜂・日本蜜蜂）に関わらず、届出が必要です。

届出期間

養蜂飼育届 毎年1月31日まで
（1月1日現在の状況）

※ 新たに蜜蜂の飼育を開始した場合は、随時届出を提出してください。

蜜蜂飼育変更届

届出事項の変更後1か月以内
飼育届出書提出先

- ・ 農林振興課林業畜産係
☎ 9510
- ・ 各支所産業建設課

注意事項

飼育届の提出をもって飼育が許可されるものではなく、提出後に蜂群の配置調整が必要となる場合があります。

蜜蜂の飼育に関する相談・問合せ

島根県農林水産部畜産課
☎ 0852 5113

日頃から農地の適正管理
に努めましょう

農地の手入れがされず雑草が生え、ブタクサなどの花粉の飛散による花粉症の症状や害虫などによる農作物への被害の原因となります。また、有害鳥獣のすみかになるなど、周辺環境への影響も心配されます。

農地所有者や耕作者には、自らの責任において適正な農地管理が義務付けられていますので、ご理解とご協力をお願いします。
なお、自分で耕作できないなど農地の利用で悩んでいる人は、地域の農業委員又は農業委員会事務局までご相談ください。

問合せ

- ・ 農林振興課林業畜産係
☎ 9510
- ・ 農業委員会事務局
☎ 9820

牛、馬、豚、羊、山羊、
家きん（鶏など）を飼養
している人は届出が必要
です家畜伝染病予防法に基づく定期
報告

家畜・家きんを飼っている人は、毎年2月下旬頃までに島根県に飼養状況を報告することが義務付けられています。

飼養頭羽数の変更などがある場合や、新たに動物の飼養を開始した人は、必ず農林振興課又は各支所産業建設課へ連絡してください。

対象動物

牛、水牛、馬、鹿、羊、山羊、豚、イノシシ

家きん（鳥類）

鶏（チャボ・軍鶏・烏骨鶏など）、ウズラ、ヨーロップウズラ、アヒル、マガモ、アイガモ、フランスガモ、ガチョウ、キジ、ヤマドリ、七面鳥、ホロホロ鳥、ダチヨウ、エミユウ

届出期間

飼養状況報告 毎年2月下旬頃
（2月1日現在の状況）

注意事項

- ・ 1頭、1羽飼っている場合でも届出が必要です。
- ・ 飼育の目的を問わず届出が必要で、愛玩や教育目的、畜産物の自家消費目的でも必ず届け出てください。

公益信託しまね女性ファンド
女性を中心に活動している
団体などに助成します

※ 未報告や虚偽の報告は罰則の対象となります。

報告・問合せ

- ・ 農林振興課林業畜産係
☎ 9510
- ・ 各支所産業建設課

「公益信託しまね女性ファンド」とは、島根県で女性がリーダーシップを発揮し取り組む社会活動事業のための助成金です。活力ある地域づくりに貢献する女性たちの取組を募集しています。

対象団体

- ・ 県内の女性を中心に活動する民間団体・グループ
- ・ 構成員はおおむね10人以上（初回申請のみ5人以上）で、その半数以上が女性
- ※ ただし次の⑤は2人以上（うち女性が半数以上）の団体で申請可能

代表者が女性で、役員の半数以上が女性

対象事業

- 4月1日（令和9年3月31日）に実施する次の事業
- ① 魅力ある地域づくり
- ② 男女共同参画社会づくり
- ③ 次代を担う人づくり

産 業
地域活性化蜜蜂の飼育届・飼育変更届
について

養蜂振興法第3条では、原則として全ての蜜蜂飼育者は、毎年1月に島根県に飼育届出書を提出することが義務付けられています。

対象

現在は蜜蜂を飼育していても、年内に蜜蜂を飼育する予定の人は届出の対象となります（想定される最大蜂群数を記載してください）。飼育している蜜蜂の種類（西洋蜜蜂・日本蜜蜂）に関わらず、届出が必要です。

届出期間

養蜂飼育届 毎年1月31日まで
（1月1日現在の状況）

※ 新たに蜜蜂の飼育を開始した場合は、随時届出を提出してください。

蜜蜂飼育変更届

届出事項の変更後1か月以内
飼育届出書提出先

- ・ 農林振興課林業畜産係
☎ 9510
- ・ 各支所産業建設課

④ 水と緑豊かな環境づくり

⑤ 働く女性が活躍できる社会づくり

助成金額

1件あたり対象経費の2/3を助成（1万円単位で上限50万円）

※ ②⑤は、対象経費全額を助成（1万円単位で上限10万円）

募集締切日 1月15日（休）

申請方法

申請用紙に必要事項を記入の上、申請してください。

※ 申請用紙は、市役所本庁舎2階人権同和教育啓発センター及び各支所防災自治課にあります。

助成決定

3月下旬予定

申請・問合せ 公益信託しまね女性ファンド事務局

☎ 0854 845514

令和7・8年度建設工事
等入札参加資格審査（追加審査）
の申請を受け付けます

令和8年度に市が発注する建設工事及び建設コンサルタント業務などの競争入札に参加を希望する人のうち、有資格者名簿に登録がない人や登録していない工種（業種）を追加する人などが対象です。

申請方法

島根県と県内市町が共同利用する資格申請システムを利用します。インターネットからの申請後、必要書類を郵送してください。

※ 申請方法など、詳しくは市ホームページをご覧ください。

受付期間 1月15日（休）～26日（月）

郵送先

〒697・8501

浜田市殿町1番地

契約管理課入札管理係

問合せ

契約管理課入札管理係

☎ 9141

島根県の最低賃金が
改定されました

島根県内の事業場で働く全ての労働者とその使用者に適用される最低賃金が改定されました。

最低賃金

時間額 1033円

※ この金額は令和7年11月17日（月）以降の賃金から適用されています。

※ 詳細は、島根労働局労働基準部賃金室又は、最寄りの労働基準監督署にお問い合わせください。

問合せ

島根県労働局労働基準部賃金室

☎ 0852 31158

有 料 広 告

広告募集中 詳しくは市ホームページで

税 務 ・ 納 税

令和8年度償却資産
（固定資産税）の申告を
お願いします

個人や法人で事業を営んでいる人は、1月1日現在の事業用償却資産の所有状況を申告期限までに申告する義務がありますので、必ず申告してください。

申告期限 2月2日（月）

※ 償却資産の詳細については、償却資産申告書（12月中旬送付済み）に同封している「申告の手引き」をご覧ください。
ご不明な点は、お問い合わせください。

※ 償却資産の申告書が届いていない人又は圧着しがきで申告案内があった人で資産の増減がある場合は、申告書を送付しますので連絡してください。

問合せ

資産税課土地係・家屋係
☎ 9233

浜田年金事務所からのお知らせ

日本年金機構から送付される年末調整や確定申告に必要なもの
公的年金等の源泉徴収票

送付対象

老齢・退職を支給事由とする年金を受給している人

※ 課税対象でない障害年金・遺族年金及び年金生活者支援給付金については対象外です。

送付時期 1月中旬
(日本年金機構から送付)

問合せ

ねんきんダイヤル

☎0570・051165

社会保険料(国民年金保険料)控除証明書

送付対象

令和7年1月1日から12月31日までの間に国民年金保険料を納めた人

※ 令和7年10月1日から12月31日までの間に国民年金保険料を納めた人は、2月上旬に送付

送付時期 対象者には、令和7年10月下旬から11月上旬に送付済みです。

問合せ

ねんきん加入者ダイヤル

☎0570・003・004

各種通知書の再交付

公的年金等の源泉徴収票や社会保険料(国民年金保険料)控除証明書の再交付を希望する人は、次の①又は②のいずれかの方法で再交付申請をしてください。

①「ねんきんネット」

ねんきんネットにログインし、電子送付か郵送での受取申請ができます。

②「自動音声受付サービス」

次の番号に連絡し、電話による申請をしてください。

☎050・3319・3152

※ このサービスの利用には「基礎年金番号」や「年金コード」が必要です。

受付時間

午前8時から午後11時30分
(土・日・祝日を含む)

e・Taxとの連携

マイナポータルに「ねんきんネット」を連携登録し、源泉徴収票や控除証明書を電子送付にすることで、確定申告が便利で簡単にできます。

問合せ

浜田年金事務所

☎0670

浜田税務署からのお知らせ

e・Taxでの確定申告の際は「マイナンバーカード」と「パスワード(2種類)」を準備してください

すでに約4人中3人が、市役所及び税務署の確定申告会場に来場せずに確定申告しています。自宅から申告できるe・Taxをぜひご利用ください。

e・Taxに必要なもの

・マイナンバーカード
・マイナンバーカード読み取り対応のスマートフォン
・マイナンバーカードのパスワード(2種類)

①署名用電子証明書のパスワード(英数字6～16文字)

②利用者証明用電子証明書のパスワード(数字4桁)
確定申告書等作成コーナーなら金額などを入力するだけで、自動計算で申告書が完成します。さらに、マイナポータル連携で控除証明書などのデータが自動入力できます。



申告書等作成コーナーから確定申告はこちら



マイナポータル連携の詳細はこちら

申告に困ったときはこちらで解決

①確定申告書等作成コーナーの操作方法などを動画で案内します(医療費控除、住宅ローン控除、マイナポータル連携など)。



動画で見る確定申告

②質問したいことをメニューから選択もしくは入力すると「税務職員ふたば」(A)が回答します。



チャットボット「ふたば」

確定申告会場への来場を検討している人へ

申告会場では、自身でのスマホ操作による申告書の作成をお願いします。

マイナポータル連携を利用するための事前準備をお願いします。



マイナポータル連携の事前準備はこちら

確定申告会場について

会場設置期間 2月16日(月)～3月16日(月)(土・日・祝除く)

受付時間

午前8時30分～午後4時

相談時間

午前9時～午後5時

会場

浜田税務署2階

※ 会場への入場には「入場整理券」が必要です。

※ 入場整理券は各会場で当日配付しますが、2月16日(月)相談分以降はLINEを通じてオンライン事前発行も可能です。

※ 入場整理券の配付状況に応じて、後日の来場をお願いします。

※ 来場する場合は、上記e・Taxに必要なものを準備の上、来場してください。

問合せ

浜田税務署 ☎0360

事業主の皆さんへ 給与支払報告書の提出をお願いします

令和7年中に給与などを支払われた事業主は、全ての従業員(パートやアルバイト、退職者などを含みます)について、給与支払報告書を作成し、提出する必要があります。

浜田市へ提出する対象者

令和8年1月1日に浜田市に住所がある人

※ 浜田市外に住所がある従業員については、該当の市町村へ提出してください。

提出方法

郵送で提出する方法と、e・Taxや光ディスクで電子データを提出する方法があります。郵送の場合は、浜田市作成の「総括表」と「普通徴収切替理由書(兼仕切紙)」を給与支払報告書に添付して提出してください。

※ 必ず、令和8年度用(令和7年分)の新様式を使用してください。

提出先

市役所本庁舎2階税務課

提出期限 1月28日(水)

※ 法定提出期限は2月2日ですが、早期提出にご協力をお願いいたします。

問合せ

税務課市民税係

☎9232

子育て

母子父子寡婦福祉資金(修学資金など)貸付の予約を受け付けています

市では、修学費用などに係る資金貸付の予約申請を受け付けています。

対象

令和8年4月の進学などを希望している次の人
・児童を扶養するひとり親家庭の父・母
・20歳以上の子を扶養する寡婦・父母のいない児童
※ 「児童」とは、20歳に満たない子のこと。

対象となる資金

児童の進学などを対象とする資金(無利子)

・修学資金(高校・高専・専修学校・短大・大学・大学院に就学するために必要な授業料・書籍代・交通費などの資金)

・修業資金(就職するために必要な知識技能を習得するために必要な資金)

・就学支度資金(就学・修業するために必要な入学金や被服などの購入資金)

※ 島根県育英会など、母子父子寡婦福祉資金との併給ができない奨学金があります。

児童手当制度改正による申請手続ができます

令和6年10月の児童手当制度改正により、新たに受給の対象となり、現在児童手当の支給を受けていない人は、申請手続をしてください。

対象

・高校生年代(年度末時点で16～18歳)の児童のみを養育している人

・高校生年代までの子を養育している人で、所得限度額を超えたため、児童手当及び特例給付の支給対象外となっていた人

手続不要の場合

次の①～④のうち、いずれかに該当する場合は申請手続が不要です。

①すでに市から児童手当の支給を受けている

②公務員(独立行政法人の職員、公益法人などへの派遣職員などは除く)で、勤務先から児童手当の支給を受けている

③単身赴任により市外で別居している配偶者が、その市町村で児童手当の支給を受けている

④子どもが里親に委託されている又は施設などに入所している

手続方法

手続が必要な場合は、問合せ先へ連絡してください。

支給開始月

申請日の翌月からの支給となります(例:1月中旬に申請書類を提出した場合、2月分から支給が始まります)。

※ 令和6年10月分から遡っての支給はできませんので、ご注意ください。



児童手当制度の手続き詳細はこちらで見られます

問合せ

子ども・子育て支援課子ども政策係 ☎9331
各支所市民福祉課

保育士資格取得に必要な 修学資金を貸し付けます

保育士確保のため、保育士資格取得に必要な修学資金の貸付けを行います。

島根県保育士修学資金貸付事業

対象 令和8年度に保育士養成施設へ在学し、卒業後県内の保育所（園）などに勤務しようとする人

貸与額 月額5万円以内

※ 生活保護世帯などの場合、入学準備金20万円以内、就職準備金20万円以内、生活費加算があります。

※ ほかの貸付事業と併用する場合、一部取扱いが異なります。

貸付利子 無利子

貸付期間 2年間

返還免除 卒業後、保育士登録をして、県内保育所（園）などに5年間（過疎地域は3年間）勤務した場合は、全額免除

募集期限 1月30日（金）まで

※ 2次募集

4月1日（水）～5月15日（金）

問合せ 島根県社会福祉協議会
生活支援部福祉資金係
☎0852-325953

浜田市保育士修学資金貸付事業

対象 島根県社会福祉協議会の保育士修学資金貸付事業の応募者

貸与額

① 県社協貸付決定者

月額2万円

② 県社協貸付不承諾者

月額3万円

貸付利子 無利子

貸付期間 2年間

返還免除 卒業後、保育士登録をして、市内保育所（園）などに3年間勤務した場合は、全額免除

募集期間 県社協貸付決定などの通知後1か月を予定

問合せ 子ども・子育て支援課
保育所幼稚園係

☎293330



令和8年度放課後児童 クラブ支援員を募集します

浜田地域9か所の放課後児童クラブで小学校の児童の生活指導に当たる支援員を募集します。

資格要件 次の①～⑧のうち、1つ以上を満たす人

① 放課後児童支援員認定資格研修修了証を有する人

② 保育士の資格を有する人

③ 社会福祉士の資格を有する人

④ 小学校・中学校・高等学校又は幼稚園の教諭となる資格を有する人

⑤ 2年以上、助産施設・乳児院・母子生活支援施設・保育所（園）・児童厚生施設・児童養護施設などに従事したことのある人

⑥ 児童厚生員の資格を有する人

⑦ 大学にて社会福祉学、心理学、教育学、社会学、芸術学、体育学を専修する学科を修了し卒業した人

⑧ 児童の生活指導に熱意のある人

放課後児童クラブ支援員募集

職種	募集人数	勤務日数	勤務日	勤務時間
支援員	5人	月～土曜日のうち、5～6日	月～金曜日	13:00～18:30の4～5時間程度
			土曜日	7:30～18:30のうち5時間程度
代替支援員	2人	月～土曜日のうち、勤務可能な日	月～金曜日	13:00～18:30の4～5時間程度
			土曜日	7:30～18:30のうち5時間程度

※ 夏・冬・春休みと学校の振替休業日は、7:30～18:30のうち5時間程度

雇用期間 4月～令和9年3月
勤務日 日曜日、祝日、盆、年末年始を除く日
申込締切日 1月21日（水）

申込方法 履歴書に必要事項を記入し、写真を貼付の上、ハローワークの紹介状を添えて、子ども・子育て支援課まで持参又は郵送で申し込んでください。

※ 紹介状が必要なため、まずはハローワークへ申込み手続をしてください。

選考方法 面接・書類による選考

※ 雇用条件など不明な点は、お問い合わせください。

申込み・問合せ

〒697-8501

浜田市殿町1番地

子ども・子育て支援課子ども政策係

☎293331



各種がん検診の日程

健康・福祉

- ・体調が優れない人は受診を控えてください。
- ・マスクの着用は個人の判断となりますが、重症化リスクの高い人（高齢者、基礎疾患のある人、妊婦）に感染を広げないために、検診時のマスク着用についてご協力をお願いします。
- ・同一年内に同じ検診を複数回受けた場合は、2回目以降全額自己負担となります（妊婦検診のHPV検査を含む）。
- ・各がん検診には標準的な受診間隔があります。その間隔に当てはまらない場合は、受診をお断りすることがあります。

子宮頸がん検診（要予約）

【医療機関で受診する場合】

対象 20歳以上65歳まで（昭和35年4月2日～平成18年4月1日生まれ）の女性で浜田市に住民票がある人

実施期間	山根病院 三隅分院 レディースクリニック 2月28日（土）まで
	浜田医療センター内 健診センター 2月27日（金）まで
実施場所	山根病院 三隅分院 レディースクリニック ☎2943433 実施日時（予約受付） 毎週月・水・木曜日 9:00～12:00、13:00～17:00 毎週火曜日 9:00～12:00 第1、3土曜日 9:00～12:00
	浜田医療センター内 健診センター ☎297700 予約受付 10:00～12:00 14:00～16:00 実施日 毎週月～金曜日 当日受付 9:00～ 9:30 検査時間 10:00～



子宮頸がん検診（検診車）の予約はこちらからできます

【検診車で受診する場合】

対象 20歳以上（平成18年4月1日以前生まれ）の女性で浜田市に住民票がある人

予約先 島根県環境保健公社
☎0570-085-111（音声案内後③）

予約受付 平日 8:30～12:00
13:00～17:15

実施日	受付時間	会場
1月17日（土）	9:00～11:00	浜田市役所
	13:30～15:30	市役所三隅支所

乳がん検診（要予約）

対象 40歳以上（昭和61年4月1日以前生まれ）の浜田市に住民票がある女性で、2年に1回の受診間隔の人

【医療機関で受診する場合】

申込先 浜田医療センター内 健診センター
☎297700

予約受付 10:00～12:00
14:00～16:00

実施期間	2月27日（金）まで 毎週火・木・金曜日
	当日受付 14:30～15:00 検査時間 15:00～17:00



乳がん検診（検診車）の予約はこちらからできます

【検診車で受診する場合】

申込先 島根県環境保健公社
☎0570-085-111（音声案内後③）

予約受付 平日 8:30～12:00
13:00～17:15

実施日	受付時間	会場
1月17日（土）	9:00～11:00	浜田市役所
	13:30～15:30	市役所三隅支所
実施日	受付時間	会場
3月1日（日）	9:00～11:30	浜田市役所
	13:00～15:00	

※ 次の人は、乳がん検診（マンモグラフィー検査）を受けられません。

- ・ペースメーカー装着者
- ・妊娠中・授乳中の人
- ・豊胸手術実施者
- ・水頭症のためVPシャントをしている人
- ・乳房手術後1年以内の人
- ・卒乳後6か月未満の人

問合せ 健康医療対策課健康づくり係
☎293311



サントソ ニコラス さん

オーストラリアの夏休み

皆さん、あけましておめでとうございます！
 年末年始、どうお過ごしになりましたか。
 知っている人もいるかもしれませんが、オーストラリアの季節は日本と逆なので、オーストラリアの夏休みは、12月から2月までになります。
 今回は、オーストラリアの夏休みの過ごし方についてお話しします。

オーストラリア各州では、それぞれの学校の制度によって、夏休みが始めに始まる場所もあれば、少し遅れて始まる学校もあります。

オーストラリアの多くの学校の夏休みは、12月上旬もしくは中旬から1月下旬もしくは2月上旬が一般的です。

夏休みの醍醐味との一つとして、まずは、家族との旅行です。

親は休暇を取り、大自然を楽しめるロードトリップやキャンプなどのアウトドア旅行に行きます。暑さを避けるために海外に旅行する人もいます。

子どもは、プールで過ごす日を楽しんだり、近所の友達と集まって、バックヤードクリケットをしたりします。

インドアな子はテレビを見たり、ゲームをして日々を過ごします。私はインドア派だったので、一日中ゲームをしていた日も少なくありませんでした。

オーストラリアで、夏休みの祝日といえば、クリスマスとニューイヤーズ（お正月）です。



クリスマスは家族と過ごす時間で、ニューイヤーズは花火大会を楽しめる日です。
 ほかに、スポーツ行事があります。
 まず一つ目に、クリケットです。

約3か月間、オーストラリアのクリケット代表が海外の国の代表と競って戦います。

イギリス、インド、パキスタンなど、様々な国の代表チームとそれぞれの応援団がオーストラリアに集まり、クリケットの試合で盛り上がります。クリケットファンにとっては、欠かすことのできない体験です！

二つ目は、テニス界の4大会の1つ、全豪オープンテニスです。例年1月に行われます。

世界中のトップ選手がメルボルンに集まって熱い試合をします。

オーストラリアの夏休みは、様々な過ごし方がある、アウトドア派でもインドア派でも楽しめますが、オーストラリアの夏はすごく暑く、水分補給が大切な時期です。

皆さん、日本の夏休みまであと7か月もあります、頑張って日々を過ごしましょう！

新しい民生委員・児童委員が就任しました

昨年12月1日に一斉改選を行い、新しい民生委員・児童委員（定数175人）、主任児童委員（定数20人）が就任されました。任期は令和10年11月30日までの3年間です。

民生委員・児童委員・主任児童委員は地域の身近な相談相手です

民生委員・児童委員・主任児童委員とは、民生委員法及び児童福祉法に基づき、厚生労働大臣から委嘱された地域福祉を担うボランティアです。非常勤の地方公務員として位置づけられています。

地域で生活する住民の一員として、住民からの様々な生活上の困りごとや心配ごとに関する相談に応じ、必要な支援を受けられるよう、地域の専門機関への「つなぎ役」としての役割を担っています。

民生委員・児童委員の中には、子どもや子育てに関する支援を専門に担当する主任児童委員として選任されている人もいます。学校などと連携して、地域の様々な活動に協力しています。

気軽に相談してください

高齢者や障がいがある人への支援が必要なとき、子育てや介護での心配ごとや困ったことがあるときは、地域の民生委員・児童委員、主任児童委員へ気軽に相談ください。



地域の民生委員・児童委員・主任児童委員のホームページから見られます

問合せ

・地域福祉課地域福祉係
 ☎ 93300
 ・各支所市民福祉課

所得税・市民税県民税の障害者控除対象者の認定をします

精神や身体に障がいのある65歳以上の人で、その障がいが一

定の要件を満たす人は、所得税及び市民税県民税の障害者控除の対象となります。

対象 障害者手帳などの交付を受けていないが、同等の障がいのある人

※ 既に障害者控除を受け、認定書を持っている人で前年度

と障がいの程度が変わらない人や、障害者手帳などの交付を受けている人は、申請の必要はありません。

控除額（市民税県民税）

・障害者控除 26万円

・特別障害者控除 30万円

控除額（所得税）

・障害者控除 27万円

・特別障害者控除 40万円

※ 障がい者本人で合計所得金額が135万円以下の人は、市民税県民税が非課税になります。

問合せ

・健康医療対策課高齢者福祉係
 ☎ 9320
 ・各支所市民福祉課

保険・医療年金

国民年金保険料前納制度をご存知ですか

国民年金保険料の納付には、保険料が割引になる前納制度があります。

前納制度には、□座振替・現金納付やクレジットカード納付があります。

※ クレジットカード納付の割引額は現金納付と同じです。

おむつ代も医療費控除が受けられます

おむつ代医療費控除証明

傷病などのためにおむね6か月以上寝たきりであり、医師の治療のもとにおむつを使う必要があると認められるとき、おむつ代は医療費控除の対象となります。対象者には保険者から証明書が交付されます。

対象 次の①～③の全てを満たす人が対象です。

①要介護認定を受けていること
 ②主治医意見書において「障害高齢者の日常生活自立度（寝たきり度）が「B1」「C2」であること
 ③主治医意見書において尿失禁の発生可能性が「あり」であること

申請先

申請できます。
 ・浜田地区広域行政組合介護保険課

・市役所本庁舎1階健康医療対策課高齢者福祉係
 ・各支所市民福祉課

問合せ 浜田地区広域行政組合介護保険課 ☎ 1520

まちかど 伝言板

募集



市営住宅の入居者募集

抽選により入居を決定する住宅

募集住宅については、申込受付期間中にお問い合わせいただくか、ホームページをご覧ください。
申込受付 1月19日(月)～30日(金)
抽選日 2月下旬
入居可能時期 3月中旬
問合せ 島根県住宅供給公社
浜田住宅管理事務所
☎0535

和紙フューチャリズム 活動展示

日時 1月6日(火)～2月28日(土)
午前9時～午後5時
※ 月曜休館
場所 石州和紙会館
内容 ヨーロッパで活動する4人のデザイナーの石州和紙に焦点を当てた活動成果を展示
料金 無料
問合せ 石州和紙会館
☎04170

県立体育館 ファミリースポーツの日

対象 家族(その友人も含む)
※ 中高生のみ参加は不可
日時 1月11日(日)
①午前9時30分～正午
②午後1時30分～4時
場所 2階アリーナ
内容 家族や友だちとトランプ、リン、卓球、バドミントンなどが楽しめます。
料金 無料
申込み 当日県立体育館へ
☎01201

浜田地域環境サークル講演会 水源の森の未来を考える

日時 1月17日(土)
午後1時～
場所 総合福祉センター研修室

先着順で入居を決定する住宅

募集住宅についてはお問い合わせください。
募集住宅についてはお問い合わせください。
募集住宅についてはお問い合わせください。

申込受付 随時。ただし、新規に募集する住宅は1月13日(火)以降。
問合せ

市営住宅(浜田・金城・旭・三隅) 特定公共賃貸住宅(金城)

島根県住宅供給公社 浜田住宅管理事務所 ☎0535
特定公共賃貸住宅(旭)
地域定住住宅(弥栄・三隅)
(有)中田工務店 ☎01203
地域定住住宅(金城・旭)
建築住宅課住宅管理係
☎09630

公の施設の 指定管理者募集

公募予定施設
浜田市美又温泉美肌観光拠点施設
申請方法 2月2日(月)までに、募集関係書類を担当課窓口又はホームページで確認の上、申請してください。
問合せ 金城支所産業建設課
☎01233

講師 小笠原詞子さん
申込み・問合せ 1月13日(火)までに浜田地域環境サークル大橋さんへ ☎0635

大切な人を自死により 亡くされたあなたへ しまね分かち合いの会・虹

日時 1月17日(土)
①分かち合いのついで
午後2時～3時30分
※ 遺族のみ参加可(予約不要)
②J交流会(茶話会)
午後3時30分～5時
※ 遺族以外も参加可(要予約)
場所 総合福祉センター
問合せ しまね分かち合いの会・虹 事務局
☎090・4692・5960

手づくり甲冑装備体験会

日時 1月18日(日)
午前10時～午後4時
場所 浜田城資料館
料金 無料(予約不要)
問合せ 浜田城資料館
☎07151



島根県育英会「大阪学生会館」 入寮生募集(第二期)

対象 ①島根県で生活経験があり、大学・短期大学・大学院・高等専門学校(4年制以上)、専修学校(専門課程のみ)に令和8年度進学希望の人(進学先未定でも応募可)
②島根県で生活経験があり、在学中の人
定員 ①②併せて10人程度
料金 ①月額寮費 5万6千円(朝夕食付)、そのほか自室電気料金など
・入寮費 12万円又は15万円
申込み ①在学する高校又は出身高校へ
②島根県育英会へ
申込期間 3月31日(火)まで
問合せ 島根県育英会
☎0852・281981

島根県労働者福祉協議会 くらし・びと 悩み事出張相談会in浜田

日時 ①1月29日(木)
午前11時～午後5時
②1月30日(金)
午前9時30分～午後4時
場所 中国労金浜田支店2階

ベトナム料理教室 「古都ホイアンのご飯」

日時 1月18日(日)
午前11時～午後2時
場所 石見まちづくりセンター
定員 12人
料金 会員 500円
非会員 800円
申込み・問合せ 1月13日(火)までに浜田国際交流協会へ
☎09511



こちらから
申し込みます

職場の健康づくりセミナー

日時 1月21日(火)
講演会及び事例発表・情報提供
午後1時30分～3時30分
演題 転倒防止・腰痛予防のために組織で取り組めること
講師 高野博之さん
(島根県産業保健総合支援センター 産業保健相談員)
体験コーナー
講演会終了後～午後4時
場所 浜田合同庁舎 2階大会議室(WEB参加可)
料金 無料

内容 生活や仕事の不安や悩みごとについて、解決に向けアドバイスを行います。
料金 無料
申込み くらしサポートセンター 島根へ
☎0120・969・234
(平日午前10時～正午、午後1時～4時)

相談



中国税理士会浜田支部 相続税・贈与税の無料相談会

日時 2月20日(金)
①午前10時～正午
②午後1時～3時
場所 浜田まちづくりセンター
料金 無料(予約不要)
問合せ 中国税理士会浜田支部 斎藤さん
☎080・2936・6505

教室・講座



レディース仕事センター 就労のためのパソコン講習 (基礎&応用編) in浜田

日時 1月27日(火)～29日(木)
午前9時30分～午後4時

お出かけ



消防出初め式

出初め式
日時 1月11日(日)
午前9時30分～
場所 ふれあいジム・かなぎ
※ 室内で式典を行います。
※ 式典終了後、会場で、消防団車両の車両検閲を行います。
各方面隊一斉放水荒天中止
中部 市役所本庁舎裏浜田川
東部 雲城駐在所前浜田川
西部 天満橋上流三隅川
放水時刻
中部 午前11時40分頃
東部・西部 午前11時30分頃
※ 一斉放水の開始時分は変更になる場合があります。
問合せ 消防本部警防課消防団係
☎05167

第268回ふるさと歴史紀行 江津市都野津町で古代 近世史を訪ね散策します

日時 1月25日(日)(雨天中止)
午前9時～正午
場所 江津市地場産業振興センター前に集合し移動
料金 200円(資料代)
問合せ 下村さん 午後5時以降
☎090・7500・9637

権利擁護セミナー 子どもの権利を考える すべての子どもが大切にされる ために

日時 1月27日(火)
午前9時30分～11時
場所 江津市役所 2階多目的ホール
講師 西澤哲さん(山梨県立大学特任教授、日本子ども虐待防止学会理事)
料金 無料
申込み 1月20日(火)までに左記申込みフォームから
問合せ 浜田圏域自立支援協議会事務局 江津市基幹相談支援センター
☎0855・7891



こちらから
申し込みます

浜田ちびっこ駅伝競走大会

日時 1月31日(出)
午前10時30分スタート
場所 浜田市陸上競技場前く野球場・競技場周辺道路く浜田市陸上競技場前の周回コース
参加資格 小学校1く6年生の男女で、保護者の承諾を得られる人
編成 監督1人・選手4人・補員2人(男子の部及び女子の部)
料金 1チーム 2000円
申込み 1月20日(必着)までに浜田市陸上競技協会ホームページから申込書をダウンロードし、メールで申込み
問合せ 浜田市陸上競技協会事務局 斎藤博之さん
☎090・7892・4208

求職者のための企業説明会

日時 2月6日(金)
午後2時10分く4時30分
場所 いわみーる401・402研修室
内容 企業プレゼンテーション(15社程度)、企業説明会(相談会)
定員 40人程度(要予約)
料金 無料

申込み 就職サポートセンター 島根(浜田事務所)
☎5111

わが家に合った再エネ導入セミナー

「家計と地球に優しい賢い選択」
日時 2月7日(出)
午後1時30分く
場所 総合福祉センター2階会議室
定員 50人
料金 無料(当日参加可能)
申込み・問合せ 2月5日(内)までに環境課カーボンユニットラル推進室へ
☎9008



こちらから申し込みます
詳細はこちらで見

石見海浜公園親子もちつき大会

日時 2月7日(出)・8日(日)
①午前9時30分く
②午後1時30分く
場所 石見海浜公園予約センター
定員 各7組(要予約・先着順)
料金 1組1500円
申込み 石見海浜公園予約センターへ
☎2231

問合せ 防災安全課防災安全係
☎9122

浜田圏域難病患者・家族交流会ほへえみサロン

対象 難病患者及びその家族
日時 2月16日(月)
午後1時30分く3時30分
場所 浜田保健所3階多目的室
内容 レクリエーション、交流会
料金 無料
申込み 2月6日(金)までに浜田保健所医事・難病支援課へ
☎5554

石見海浜公園ノルディックウォーキング

日時 2月17日(火)
午前10時く正午(小雨決行)
場所 石見海浜公園
定員 10人(先着)
料金 無料(ポールレンタルあり)
申込み 石見海浜公園予約センターへ
☎2231

山陰浜田港お魚料理教室

日時 2月19日(木)
午前10時く午後1時
場所 総合福祉センター
講師 長野操子さん
定員 20人(未受講者優先)
料金 800円

実践！ChatGPTで伝わる発信セミナー

対象 市内事業者
日時 2月10日(火)
第1部 ChatGPT活用講座
第2部 AI時代に選ばれ続ける自社の魅力発信講座
午前10時30分く午後0時30分
第3部 実践ワーク
午後1時30分く4時
場所 いわみぷらっと会議室
講師 安孫子麗美さん
第1部 安孫子麗美さん(島根県よろず支援拠点)
第2部 中島綾香さん(島根県よろず支援拠点)
定員 30人
(オンライン参加も可能)
※ 実践ワークは、会場参加者のみ
料金 無料
申込み 2月3日(木)までに左記申込みフォームから
問合せ 商工労働課事業支援係
☎9501
島根県よろず支援拠点浜田サテライトオフィス
☎9301



こちらから申し込みます

※ 未就学児の入場はご遠慮ください。
プレイガイド 石央文化ホール、浜田市教育委員会文化振興課、ラ・ペアーレ浜田、みずほ楽器、石正美術館、江津市総合市民センター



石見泰尚のヴァイオリンリサイタル

年末年始は休まず開館 冬季限定イベント ペンギンパレード
感染症対策と生物保護のため中止します。
お正月神楽
日時 1月2日(金) 午後1時く
※ 詳細はホームページをご覧ください。
シロイルカトレーニング見学
期間 1月11日(日)く2月23日(祝)
の土・日・祝日 午後1時45分く(集合時間 午後1時35分く45分)
※ 午後1時30分からのシロイルカパフォーマンスはご覧いただけません。

浜田ロードレース大会

日時 2月11日(祝)
場所 浜田市陸上競技場(登着)
料金 一般 2000円
・高校生 1000円
・中学生 700円
・小学生 500円
参加区分
1部(3km) ABCDEFGHIJK 中学校卒業く一般の男子、60歳以上男子、中学校男子・女子
2部(2km) OPQUVW 高校く一般女子
3部(1km) LMNRST 小学校4く6年生男子・女子
※ 詳細は浜田市陸上競技協会ホームページをご確認ください。
申込み 1月23日(金)(必着)までに浜田市陸上競技協会ホームページから申込書をダウンロードし、メールで申込み。併せて参加料を郵便振替で締切日までに振込み。
(口座番号)013601517
2945浜田市陸上競技協会
問合せ 浜田市陸上競技協会事務局 斎藤博之さん
☎090・7892・4208

有料広告

新市誕生20周年記念 浜田市災害復興活動展

国際防災シンポジウム
日時 2月14日(出)
午後4時30分く6時
場所 ワシントンホテルプラザ 浜田 2階ホール
テーマ 浜田から世界へ。美しい自然と文化を守り、繋ぐ助け合いの心
災害支援活動写真展
日時 2月15日(日)
午前10時く午後5時
場所 県立大学講堂ロビー
内容 全国の被災状況や支援活動の紹介、活動記録の展示
防災フェア
日時 2月15日(日)
午前11時く午後5時
場所 県立大学駐車場
内容 ①防災関係機関などの出展
②防災車両・資機材、通信・電力設備デモなど
※ 悪天候時は縮小又は中止
復興記念開会式
日時 2月15日(日)
正午く午後1時30分
場所 県立大学講堂
復興記念日米「トモダチ」コンサート
日時 2月15日(日)
午後2時く3時40分
場所 県立大学講堂
料金 全て無料

有 料 広 告

広告募集 詳しくは市ホームページで



新年のあいさつ
島根県立大学理事長兼学長
山下 一也

明けましておめでとうござい
ます。浜田市民の皆さんには良
いお年をお迎えになったことと
存じます。日頃より島根県立大
学へのご支援、ご協力をいただ
いておりますことに厚くお礼申
し上げます。

島根県立大学浜田キャンパス
は令和3年4月に、総合政策学
部を「国際関係学部」と「地域
政策学部」に再編し、昨年の3
月に第1期生が卒業を迎え、学

島根県立大学

News vol.267

～海に見える丘から～

電話：0855-24-2200
ホームページ：https://www.u-shimane.ac.jp



図書館情報

開館時間 1月の休館日

中央	☎②0480	9:00～19:00	13日(火)・26日(月)
金城	☎④1823	9:00～17:00	5日(月)・13日(火) 19日(月)・26日(月)
旭	☎⑤1439		
弥栄	☎④2258	10:00～19:00 (土日祝日は18:00まで)	
三隅	☎③0338		

年始の開館について
新年は4日(日)午後1時から開館
します。

蔵書点検に伴う休館のお知らせ
年に一度、図書館では所蔵図書の確認・整理(蔵書点検)を行います。休館中はご迷惑をおかけしますが、ご理解いただきますようお願いいたします。

蔵書点検に伴う休館のお知らせ
年に一度、図書館では所蔵図書の確認・整理(蔵書点検)を行います。休館中はご迷惑をおかけしますが、ご理解いただきますようお願いいたします。

平岡都さん記念花壇
「Garden of Hope」
のお手入れをしました

10月24日(金)、今年も学生及び教職員が記念花壇に集まり、花の植替えを行いました。
作業に先立ち、林副学長より、「これからも記念花壇の活動や花壇の前を通るたびに、夢

平岡都さん記念花壇
「Garden of Hope」
のお手入れをしました

10月24日(金)、今年も学生及び教職員が記念花壇に集まり、花の植替えを行いました。
作業に先立ち、林副学長より、「これからも記念花壇の活動や花壇の前を通るたびに、夢

問合せ
総務課
☎②42200



平岡都さん記念花壇



お手入れの様子

問合せ
学務課キャリア・学生支援係
☎②42396



ダンス部

サークル紹介「ダンス部」
こんにちは。島根県立大学ダンス部部長の民木優です。ダンス部ではイベントに向けて楽しく練習を頑張っています。海遊祭や毎年2回行われる校内ライブ、地域のイベントなどに積極的に出演しています。また、部活内でハロウィンイベントやBQを開催するなどして、楽しみながら仲を深めています。経験者、初心者関係なく、全員が楽しい仲間と一生懸命練習し楽しくダンスをしています。
冬の校内ライブに向けて練習をしています。楽しいライブを作り上げるので、ぜひ見に来ていただけるとうれしいです。ライブの情報は、ダンス部のインスタグラムをチェックしてください。

休館中の図書返却について
休館中の返却は、返却BOXをご利用ください(弥栄図書館を除く)。
なお、資料の損傷を防ぐため、子育てお楽しみ貸出セット、視聴覚資料(DVD・ビデオなど)、紙芝居、大型絵本、リクエストによりほかの図書館から借り受けた図書は、返却BOXでの返却ができません。開館後、窓口に直接ご返却ください。

貸出ベスト10 (令和7年11月期)

順位	タイトル	著者
1	ブラック・ショーマンと覚醒する女たち	東野 圭吾
2	一橋桐子<79>の相談日記	原田 ひ香
3	店長がバカすぎて	早見 和真
4	「真」犯人	石持 浅海
5	月収	原田 ひ香
6	俺たちの箱根駅伝 上	池井戸 潤
7	ありか	瀬尾 まいこ
8	カフネ	阿部 暁子
9	マスカレード・ライフ	東野 圭吾
10	蛍たちの祈り	町田 そのこ

月刊！こども美術館 Vol.349

浜田市世界こども美術館
浜田市野原町859-1 (県立大学となり)
■開館時間…午前9時30分～午後5時
■電話…0855-23-8451
■ホームページ…https://www.hamada-kodomo-art.com

年始は3日(土)から開館します。

ぼうけん！植物展
「植物」をテーマに現代美術作品を紹介する体験型の展覧会。
会期 1月12日(祝)まで
助成 (一財) 地域創造
※ 最終日12日(祝)には、展示室にて出品作家・村山大明さんによるクロージングイベントがあります。
※ 要観覧料

第29回浜田こどもアンデパンダン展
17日(土)より、浜田と世界の子どもたちの展覧会が始まります。
会期 2月23日(祝)まで
料金 一般 300円
高校・大学生 200円
小・中学生 100円

1月のイベント

国際交流ワークシヨップ
24日(土)はブラタンのゲストを、25日(日)はオーストラリア・中国・ベトナムの交流員を加えた4カ国の創作活動を実施します。
参加費 300～500円

ホリデー創作活動
《羽子板づくり》
◎3日(土)・4日(日)
参加費 400円
《紙で木をつくろう》
◎10日(土)・11日(日)・12日(祝)
参加費 300円
《すずめ！ビー玉くん》
◎17日(土)・18日(日)
参加費 200円
《毛糸のアイスクリームけん玉》
◎31日(土)・2月1日(日)
参加費 300円

※ いずれの活動も、午後1時～4時。
※ 参加受付は、当日1階創作室にて午後1時～3時30分まで。

有料広告

広告募集 詳しくは市ホームページで

UD
FONT
by MORISAWA